TOMMY LONSDALE

PRESENCIA

MATUTINO FUNDADO EL 28 DE MARZO DE 1952
AÑO XXVI- N°. 6.857- LA PAZ, BOLIVIA, MARTES 12 DE JULIO DE 1977- 20 PAGINAS- $b. 3.00

ZAR

Canciller peruano viajará a Brasil

BRASILIA, 11 (LATIN).- El Canciller peruano, José Ba ...nte, llegará el jueves aquí ...ra considerar con su colega ...asileño, Antonio Azeredo da ...veira, aspectos de la propuesta ...Brasil sobre la creación de un ...acto Amazónico, dijeron hoy ...entes de la Cancillería.

Las fuentes, que pidieron no ...er identificadas, señalaron que ...a visita de La Puente coincidirá ...on la clausura de la reunión de ...a Comisión Mixta Brasileño-Peruana que se realizará aquí a ...artir de mañana.

Esa comisión mixta es...udiará la forma de poner en ...práctica una serie de acuerdos ...suscriptos en noviembre de 1976, ...cuando se entrevistaron los ...Presidentes de Brasil, Ernesto ...Geisel, y de Perú, Francisco ...Morales Bermúdez.

Si bien la visita del canciller ...peruano prevé una intensa acti...vidad en los dos días que per...manecerá en Brasilia, en ...círculos diplomáticos se consi...dera que el más importante ...tema que tratará está relaciona...do con el denominado Pacto ...Amazónico.

Brasil propuso la creación ...de ese pacto a BOLIVIA, Ecua...dor, Colombia, Guyana, Perú, ...Venezuela y Surinam. Sólo ...Venezuela se abstuvo hasta ...ahora de responder a esa ...propuesta.

Ese pacto podría ser regido ...por las mismas reglas que el de ...la Cuenca del Plata, según la ...Cancillería local, y estaría ...destinado al desarrollo de la ...región amazónica, de la que ...forman parte los ocho países.

En fuentes oficiales tam...bién se desmintió oficialmente ...una versión que anticipaba la ...visita del Presidente de BOLI...VIA, Hugo Banzer, para el 16 de ...julio.

La Cancillería señaló que la ...fecha aún no está confirmada, ...aunque tanto fuentes diplomáticas ...como EL DEBER aseguraron que existían ...gestiones al respecto.

BOLIVIA es otro de los ...países que aceptaron la creación ...del Pacto Amazónico.

En el Sesquicentenario de Corte Suprema

El Presidente hará anuncios sobre constitucionalización

En medios oficiales trascendió que el Presidente de la República hará importantes adelantos sobre el proceso de constitucionalización del país, en el discurso que pronunciará el próximo 16, en Sucre, en ocasión de celebrarse el sesquicentenario de fundación de la Corte Suprema de Justicia.

Fuentes de Palacio de Gobierno informaron a PRESENCIA que las palabras presidenciales darán una pauta de las próximas medidas que el gobierno piensa encarar para iniciar el proceso de institucionalización de la Nación.

En la elaboración del documento presidencial trabajan activamente sus asesores políticos y miembros del Consejo Nacional Político, organo del gabinete militar.

No se pudo lograr un adelanto sobre el contenido del mensaje, pero se reiteró a nuestro redactor que éste "será muy importante".

Banzer inició consultas sobre problema marítimo

Sostuvo prolongada reunión con el ex Canciller José Fellman Velarde

El Presidente de la República comenzó ayer consultas con diversas personalidades y ex-autoridades de gobierno respecto al problema marítimo y a las gestiones realizadas con Chile en procura de un acceso directo y soberano al Oceano Pacífico.

Estuvo ayer en el Palacio de Gobierno, el ex-Canciller del MNR, José Fellman Velarde. Su reunión con el Gral Hugo Banzer duró una hora y -según informó después- expuso sus opiniones sobre el problema.

Cabe recordar que durante la gestión del referido ex-Canciller, Bolivia decidió romper relaciones diplomáticas con Chile, el 15 de abril de 1962, como consecuencia de la desviación unilateral de las aguas del Río Lauca. Esa desviación, consumada cuando se celebraba el Dia de las Américas (14 de abril), permitió al país vecino irrigar el valle de Azapa y convertirlo en zona agricolamente rica.

Una fuente oficial declaró: "El ex-Canciller ha venido al Palacio invitado por el Presidente Banzer para plantear sus opiniones sobre la política marítima del gobierno de las FF.AA.".

Fellman -agregó la fuente- dio su parecer y se espera que en los próximos días haga lo propio otras personalidades a las que el Presidente ha invitado. Aunque no se conoce quiénes serán los invitados, el portavoz dijo a entender que entre estos estarán incluidos ex-Cancilleres, ex-Embajadores, internacionalistas y ex-funcionarios que han seguido de cerca las gestiones realizadas por Bolivia en procura de una solución para su centenario problema.

Las consultas constituyen -aparentemente- un paso preliminar para ejecutar una nueva fase de acción en torno al problema internacional, en vista de que hasta ahora las negociaciones que surgieron del encuentro de Charaña, el 8 de febrero de 1975, no han dado hasta el momento los resultados esperados. Esas negociaciones se mantienen en el estado en que quedaron en noviembre del año pasado, cuando Chile y Perú hicieron conocer sus posiciones frente al corredor ofrecido a Bolivia. Asimismo, el gobierno continúa esperando la respuesta de los dos vecinos al planteamiento que formuló el Gral. Banzer en

(Pasa a la página 9)

- AVION SECUESTRADO.- Helsinki, 11 (AP).- El avión soviético Tu-134, secuestrado por dos ciudadanos de la Unión Soviética, aparece estacionado en el aeropuerto de esta ciudad, capital de Finlandia, mientras se llevaban a cabo negociaciones entre los secuestradores y autoridades finlandesas. El avión, con 72 pasajeros y una tripulación de siete personas, realizaba un vuelo de itinerario entre Petrozadovsk y Leningrado cuando, ayer en la tarde, fue forzado a aterrizar en Helsinki. (Radiofoto AP)

- CONSULTAS.- El ex Canciller Jose Fellman aparece en la foto en el momento en que sale del despacho presidencial, donde se reunió durante una hora con el Gral. Banzer. A su lado, el Ministro Secretario de la Presidencia, Javier Arce Villalba.

Banzer: Hay factores que conspiran contra una pronta solución marítima

SANTIAGO, 11 (AFP).- El Presidente boliviano Hugo Banzer estimó que "hay factores que conspiran contra una pronta solución" para la mediterraneidad de Bolivia.

El diario "El Cronista" de ayer, publica hoy una entrevista que le hizo su enviado especial en la localidad boliviana de Santa Cruz, donde terminó el sábado la tercera reunión de las Fuerzas Armadas de Bolivia, Chile y Perú.

En la oportunidad, pese a que se trató de un encuentro exclusivamente castrense, como prefiere se advirtió, los ministros bolivianos plantearon sin acogida el problema mediterráneo de su país, según versiones recibidas.

El periodista consultó al Presidente Banzer, sobre qué salida le ve al anhelo del pueblo boliviano de tener un acceso al mar.

"La salida de la buena fe, respondió de inmediato Banzer, la salida de la comprensión del problema en su real magnitud".

Añadió que "creemos que hay factores que conspiran contra una pronta solución, que no quiere decir que a mediano o largo plazo no se deba llegar a una solución porque es un hecho incontrovertible basado en la necesidad vital que tienen los bolivianos de una salida al mar".

A mediados del año pasado, Chile propuso a BOLIVIA "una salida soberana" al Oceano Pacífico mediante un corredor, negociación que prácticamente quedó estancada, cuando a fines de 1976, Perú propuso una zona de "soberanía compartida" en dicho corredor, por territorio chileno junto a la frontera peruana.

El Presidente Banzer, sin embargo, señaló al periodista que "no se pueden poner plazos a estas negociaciones".

"El plazo está dado por las manifestaciones de quienes tienen en sus manos la solución y si esas manifestaciones son negativas ahí se acaba el plazo, pero si ellas son positivas y permiten ir avanzando progresivamente en la solución del problema, entonces no hay que hablar de plazos" puntualizó el Presidente Hugo Banzer.

Antofagasta se convertirá en base comercial del Paraguay

ANTOFAGASTA, CHILE, 11 (AFP).- El puerto chileno de Antofagasta, está en vías de transformarse en la "gran base comercial de Paraguay", señaló hoy un empresario de aquí.

La información la proporcionó Radoslav Razmilic Presidente de la Asociación de Industriales de este puerto, 1.400 Kms. al norte de Santiago, quien añadió que "también resultarán favorecidos Argentina y BOLIVIA."

Agregó que, para tales objetivos, obrarán los siguientes factores: La reciente autorización para que Aerolíneas Argentinas prolongue sus vuelos desde Salta y Tucumán, en el vecino país, hasta Antofagasta, la union de Asunción con Antofagasta a través de la TAP, (Transportes Aéreos de Paraguay) y la colocación de un tercer riel para eliminar diferencias de trochas del ferrocarril de Antofagasta a Salta, Argentina.

Miembros de la OPEP se reúnen en capital sueca

ESTOCOLMO, 11 (AFP).- Diez días después de haber unificado los precios, el problema de las primas diferenciales domina hoy aquí los trabajos de la reunión ministerial de la OPEP (Organización de Países Exportadores de Petróleo), que se realizan bajo un imponente dispositivo de seguridad.

La 49 conferencia de los ministros de petróleo comenzará mañana martes a las 09.H 00 GMT, pero la mayoría de los jefes de delegaciones iniciaron hoy una serie de consultas preparatorias en la sede de la reunión, el Grand Hotel de la pequeña estación balnearia de Saltsjoebaden, ubicada unos 20 kilómetros de la capital.

Como ocurre en toda reunión de la OPEP, los expertos suecos de seguridad eligieron un lugar de fácil control y defensa.

El hotel, ubicado frente al mar, fue completamente aislado por un servicio de orden discreto pero eficaz, que prohibió el acceso a toda persona ajena a la OPEP.

Los periodistas fueron agrupados en un edificio ubicado a un centenar de metros del hotel.

Los ministros que representan a los 13 miembros de la OPEP analizaron la uniformidad de precios del petróleo, acordada, hace 10 días, y comenzaron las conversaciones preliminares para tratar de consolidar la reunificación de la organización, seriamente afectada por la crisis que atravesó en los últimos seis meses.

Las divergencias habían comenzado en la reunión realizada en Qatar, en diciembre último, cuando un grupo de 11 países resolvió adoptar un aumento de 10 por ciento a partir del primero de enero y un reajuste suplementario de cinco por ciento en julio.

Ese grupo acaba de renunciar al incremento de julio en un gesto destinado a superar las divergencias que subsistían con Arabia Saudita y los Emiratos Arabes, que sólo aumentaron su petróleo en cinco por ciento a partir de enero.

Los dos países resolvieron la semana pasada introducir un nuevo reajuste de cinco por ciento para unificar sus tarifas con los precios practicados por los otros miembros de la OPEP.

Después de haber superado esas divergencias que habían colocado en peligro la unidad de la organización, los ministros consagrarán una parte importante de sus deliberaciones de hoy a examinar el problema de las primas diferenciales.

Ese cuestión comenzó a ser estudiada en mayo de 1976.

Las primas diferenciales, que introducen diferencias de precios generalmente considerables entre los petróleos de diferentes países son aplicadas en función de su calidad (tenor de azufre, por ejemplo) o de su situación geográfica para equilibrar el costo de los fletes.

Ese problema fue el principal tema estudiado durante los trabajos preparatorios realizados por la Comisión Económica de la OPEP durante los últimos dos días.

En cambio, como anunció el domingo el Ministro de Petróleo de Arabia Saudita, Jeque Ahmmed Zaki Yamani, la OPEP al parecer aplazó la discusión sobre la indexación de los precios.

Las alzas previsibles para los próximos meses, afirmó Yamani en sus declaraciones deben ser más rapidas que los aumentos de otras materias primas y que el ritmo de inflación en el conjunto de los países occidentales.

Los ministros de todos modos seguramente examinarán mañana la erosión del poder adquisitivo que provocará la acelerada caída del dólar frente a las otras divisas fuertes de occidente, sobre todo en relación a las monedas de los grandes consumidores de petróleo como Alemania Federal o Japón.

La lista de los participantes en la conferencia ministerial de la OPEP que comenzará mañana a partir de las 10.H 00 local (08.00 GMT) es la siguiente:

Todos los jefes de delegación son ministros de petróleo en sus países, o en el caso contrario, su función está indicada entre parentesis.

Argelia: Ahmed Ghozali
Arabia Saudita: Ahmed Zaki Yamani.

Ecuador: Eduardo Semblantes

Union de Emiratos Arabes: Said Al Otaiba.

Gabon: Edouard Alexi HM Bouy Bouyiti.

Indonesia: Mohammed Sadli.

Irán: Jamshid Amouzegar

Ministro de Estado: Irak: Tayeb Abdul Karim

Kuwait: Abdul Mutalib Al Kazemi.

Libia: Ezzedin Buhari

Qatar: Abdel Aziz Bin Khalifa Al Thani.

Venezuela: Valentin Hernández Acosta.

El Secretario General de la OPEP es Jaidah (Qatar) y el Presidente en ejercicio es Al Thani (Qatar).

Canciller alemán y Carter hablarán sobre venta de reactores a Brasil

WASHINGTON, 11 (AFP).- Las exportaciones alemanas de tecnología nuclear a Brasil constituirán el principal tema de discusiones entre el canciller aleman Helmut Schmidt y el presidente norteamericano Jimmy Carter, que comenzarán el miercoles próximo en la Casa Blanca, admitieron hoy aquí fuentes diplomáticas.

Durante la visita oficial de 48 horas a Washington, prevista para el miercoles y jueves próximo, Schmidt abordará ese problema en el marco de los esfuerzos globales que despliegan para eliminar las divergencias que subsisten entre Alemania Federal y Estados Unidos.

Los dos países mantienen concepciones antagónicas sobre exportación de tecnología nuclear.

Después del ingreso de Jimmy Carter a la Casa Blanca, Washington realizó en los últimos meses una fuerte campaña de presiones sobre los gobiernos de Bonn y Brasilia para obtener la anulación del contrato firmado hace dos años entre ambos gobiernos.

Ese acuerdo prevé la instalacion de ocho centrales nucleares, una planta de procesamiento de uranio y de todas las instalaciones necesarias para obtener el ciclo completo de energía nuclear.

Las diferencias sobre política nuclear que aparecieron entre Washington y Bonn, agravaron la tensión suscitada entre ambos países, debido a la existencia de graves diferencias diplomáticas y económicas.

Las relaciones entre Bonn y Washington, que habían alcanzado un carácter privilegiado cuando Henry Kissinger ocupaba el Departamento de Estado, experimentaron un progresivo deterioro después del ingreso de Carter a la Casa Blanca.

Ese enfriamiento obedece, al parecer, al pronunciamiento de Schmidt en favor del ex presidente Gerald Ford durante la campaña electoral norteamericana.

El hecho de que Schmidt no haya sido invitado antes por Washington constituye el mejor indicio de la crisis que subsiste en las relaciones bilaterales.

El Canciller y el Presidente se reunieron por primera vez a comienzos de mayo en Londres, durante la reunión cumbre de las siete potencias industrializadas de Occidente.

Contrariamente a las versiones que habían circulado antes de esa reunión, anunciando un enfrentamiento entre ambos dirigentes, Carter pretirió invitar a su interlocutor a realizar una visita a Washington para tratar de eliminar las diferencias surgidas entre los dos países más poderosos de Occidente.

Además del diferendo sobre exportación de tecnología nuclear, los dirigentes alemanes no ocultan su inquietud por la continuación de la ofensiva de Carter en favor de los derechos humanos.

Bonn teme convertirse en la víctima de esa campaña en caso de una eventual reaccion soviética.

Schmidt es consciente que no podra hacer renunciar a Carter en su cruzada, pero al parecer intentará moderar la posición norteamericana, sobre todo en vista de la próxima conferencia de Belgrado sobre cooperación y seguridad europea.

Finalmente, también subsisten graves divergencias de orden economico.

Schmidt se rehusó a adoptar medidas destinadas a reactivar excesivamente su economía, como propuso el Secretario del Tesoro, Michel Blumenthal, en un reciente reportaje a un diario de Düsseldorf.

Suspendidas las operaciones cambiarias

Inminente devaluación de la peseta española

MADRID, 11 (L-R).- El gobierno suspendió hoy indefinidamente las operaciones cambiarias en momentos en que el gabinete se reunía con el propósito de estudiar medidas para levantar la alicaída economía española y sostener la peseta.

Tras una semana de especulaciones en torno a una devaluacion de un 20 por ciento contra la moneda, el Banco Central anunció que la suspensión de las operaciones de cambio tendría caracter indefinido.

Funcionarios bancarios señalaron que la medida tiene como objetivo poner fin a las especulaciones y apoyar la cotización de la peseta mientras el gabinete dispone las primeras medidas económicas desde que la coalición centro derechista del Primer Ministro Adolfo Suárez ganara las elecciones generales del mes pasado.

(Pasa a la página 13)

Marcha de la integración física andina será analizada en Bogotá

BOGOTA, 11 (AFP).- Un análisis de la decisión 56 del Grupo Andino sobre el tránsito internacional por carretera, se realizará aquí del 18 al 29 de julio, se anunció hoy oficialmente.

Expertos de comercio exterior de los cinco países miembros del grupo, Colombia, Ecuador, BOLIVIA, Perú y Venezuela asistirán a este primer estudio sobre la materia.

El temario se refiere a realizaciones de integración física en otros esquemas de integración, Mercado Comun Europeo, Mercado Comun Centroamericano y Cuenca del Rio de La Plata.

Además, tiene relación con la naturaleza, alcances, objetivos y explicación del artículo elaborado sobre transporte internacional por carretera, legislaciones nacionales en los países miembros, condiciones de infraestructura existentes y necesidades de inversión.

La reunión es organizada por la Universidad Jorge Tadeo Lozano, la Federación de Industrias Metalúrgicas (FEDEMETAL) y el Consejo Colombiano de Usuarios de Transporte (CUTAL).

Venezuela adopta medidas para contener la inflación

MARACAY, VENEZUELA, 11 (AP).- El gobierno adoptó medidas para contener la inflación, limitar el consumo y restringir los gastos públicos, según anunció el presidente Carlos Andres Pérez.

El mandatario informó sobre una drastica reorientación del crédito público hacia la construcción de viviendas y regulaciones de los márgenes de ganancia en ventas y arrendamientos de propiedad inmobiliaria.

Pérez hizo el anuncio al hablar anoche a todo el país por una cadena de radio y televisión, en la sesión inaugural del congreso anual de FEDECAMARAS, la poderosa organización empresarial del país.

Las medidas adoptadas incluyen la congelación de los precios del vestido, el calzado, los cosméticos, peluquerías, barberías y restaurantes, se prohíbe financiar compras efectuadas con tarjetas de crédito y se limitan a entre 18 y 24 meses los plazos de créditos para compras de automóviles.

Entre las medidas monetarias antiinflacionarias, se ordenó aumentar los encajes sobre los depósitos oficiales en los bancos hasta un 75 por ciento y limitar el flujo de depósitos de no residentes en el país con un alza del encaje hasta el 50 por ciento.

La inflación en Venezuela, según cifras divulgadas por el Fondo Monetario Internacional (FMI), llegó a un 8,3 por ciento en el período de un año hasta abril.

Para contener los gastos no se proveerán los cargos vacantes en la administración pública al 30 de junio de este año y se prohibe la compra o alquiler de nuevas oficinas, automóviles y aviones.

Se prohibieron gastos por agasajos, excepto por cuestiones protocolares con gobiernos extranjeros, y se congelarán los niveles de 1977 los gastos corrientes del presupuesto de 1978.

Respecto a la construcción no se autorizarán créditos del exterior, excepto cuando sean para viviendas de interés social, se regule el precio de venta de los inmuebles y se limitarán a un 15 por ciento anual las ganancias en el arrendamiento de nuevos edificios.

El 100 por ciento de los

(Pasa a la página 9)

- UNIDAD DE RESCATE.- Karachi, Pakistán, 11 (AP).- El Gral. Mohammed Zia ul-Haq, cabeza del gobierno militar de este país, saluda a un oficial del ejército a cargo de una unidad de rescate en las afueras de Karachi, donde alrededor de 300 personas han muerto a causa de las inundaciones. (Radiofoto AP)

Ultimas de la noche

GUATEMALA, 11 (AFP).- Nicaragua reiteró hoy su apoyo a Guatemala en la reclamación por el territorio de Belice, que actualmente es colonia británica.

Dos altos funcionarios de esa nacion centroamericana, el General Herberto Sanchez, Ministro de la Defensa, y el Vice Canciller Harry Bolan, encargado actualmente del Ministerio de Relaciones Exteriores, visitaron hoy Guatemala.

CARTER-DERROTAS

WASHINGTON, 11 (AFP).- El Senado infligió hoy dos derrotas al Presidente Jimmy Carter al negarse a eliminar dos proyectos de construcciones nucleares.

Los senadores, por 69 votos contra 29, se negaron aprobar una petición de supresión de 13 millones de dólares de créditos destinados al desarrollo de la industria de enriquecimiento de Barnwell, Carolina del Sur.

Santa Cruz:

La policía de narcóticos detuvo 2 norteamericanos

SANTA CRUZ, 11 (PRESENCIA).- Dos ciudadanos norteamericanos han sido detenidos en esta ciudad por la Policía de Narcóticos en un céntrico local "mientras realizaban contactos", dijo aquí la Dirección Departamental de Narcóticos.

Mientras avancen las investigaciones, la policía dijo que mantendría en reserva la identificación de los dos extranjeros pero adelantó que se trata de "dos correos" enviados a Santa Cruz para iniciar grandes negociaciones.

La policía estima que los "correos" tenían que realizar contactos encomendados por una banda internacional de traficantes de cocaína. Cuando fueron detenidos estaban en poder de cien gramos de clorhidrato de cocaína, anunció la Dirección de Narcóticos.

Simultáneamente se están procesando datos sobre el descubrimiento de dos centros de fabricación de cocaína en tanto se afirma que la campaña intensiva antinarcótico continúa, aunque la misma publicidad parece ser demasiado crédito a esas afirmaciones oficiales, especialmente en los últimos días cuando algunas emisoras se ocuparon ampliamente sobre los distribuidores de "pitillos".

En la alameda "Junin" casi en la zona céntrica, según esos informes, continúa la venta de "pitillos" "con conocimiento de la policía". Se llegaron a dar inclusive direcciones de domicilios donde supuestamente se elaboraban esos productos prohibidos y otros lugares donde la venta de esos cigarrillos preparados es también libre.

CRUCIGRAMA

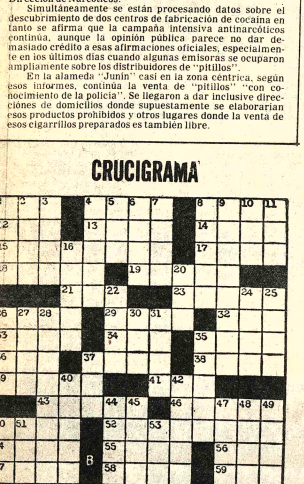

HORIZONTALES: 1.- Reposición; 4.- Se hace con arma; 8.- Planta comestible; 12.- Agarradera; 14.- Orate; 15.- Riguo soldado turco; 17.- Jefe de los imperiales Manucios; 18.- El verbo asar; 19.- Termine; 20.- De este modo, Inv.; 23.- Del verbo temer; 26.- Letra del alfabeto griego; 29.- Obtuso; 32.- Rojo; 33.- Baile; 34.- Quiere; 36.- Consonante, repetida; 38.- Parte del suero; 37.- Lago de Asia; 39.- Extirpar, suprimir; 39.- Inas; 41.- Vocal, repetida; 43.- Del verbo erigir; 46.- Muy- egiosa; 50.- Cacahuete; 52.- ecidos al marfil 54.-Arbol de dera dura con manchas; 55.- na; 56.- Reglamento nicipal de Alquileres, Inic.; Confusión; 58.- Tabaco en o, Inv.; 59.- Patada.

VERTICALES: 1.- Del verbo ar; 2.- Te atrevas; 3.- tración; 4.- Instrumento para ticar. Fl.; 5.- Dueña; 6.- posa de Abrahán; 7.- mbre propio de mujer, Inv.; Loe; 9.- Discusión; 10.- cientos uno, en núm. anos; 11.- Vocal, repetida; Del verbo ir; 20.- Amarra; Labrar la tierra; 24.- Igual que el 24 horizontal; 25.- Salir del vientre materno (sin la pemill. letra); 26.- Garantía; 27.- Apodo masculino; 28.- De Flandes; 30.- Del verbo amar, Inv.; 31.- No bueno; 35.- Del verbo crear; 37.- De este modo; 40.- Signo zodiacal; 42.- Hacer algo; 44.- Particula celular que influye en la herencia; 45.- Pebete, Inv.; 47.- Del verbo creer, Inv.; 48.- Agarro; 49.- Muy, bastante; 50.- Hijo de Noé, Inv.; 51.- Ahar; 53.- Crece en los dedos.

SOLUCION

O	R	E	A	J	E	N	O	M	U	T
R	A	N	R	O	T	A	R	A	S	E
A	L	V	A	R	O	C	A	L	L	E
L	E	V	I	T	A	G	E	L	A	S
P	R	A	D	E	R	I	A	T	O	S
U	R	D	E	B	E	L	D	O	S	R
E	R	A	A	T	L	A	N	C	D	L
D	E	C	R	O	A	R	C	R	E	T
O	R	P	I	N	E	L	A	B	R	O
		A	R	E	G	A	A	E	A	
V	O	T	A	S	E	A	T	I	N	A
O	S	O	E	P	I	C	O	D	I	A
S	U	S	T	A	L	O	N	O	A	R

AGENDA

PRESENCIA Av. Mariscal Santa Cruz, Edif. Esperanza. CENTRAL Tel. 40460-41125 y 52184 - GERENCIA Tel. 52172. PUBLICIDAD Tel. 52178. REDACCION: Tel. 51998 - Casilla 1451 Cajón Postal 3275.

ROL DE TURNOS DE ESTABLECIMIENTOS FARMACEUTICOS

DEL 9 AL 16 DE JULIO

ROSARIO Dra. Rosario Pereira, Avenida Santa Cruz N° 930 Telf. 29622. **COCHABAMBA** Dr. Rafael Valle, Ballivián N° 1483. Telf. 52977. **SAN FELIPE** Dra. Martha Ayllón, Edificio Shopincenter, Telf. 58923. **CRISTO REY** Dra. Aida Quintela, General Lanza N° 210 Telf. 27534. **MAYORI** Dr. Hugo Mayori, Avenida Carrasco N° 1440. Telf. 55400. **VIRGEN DE LOURDES.** Dr. Jorge Saravia. Av. Tejada Sorzano-Unduavi (Villa Fátima). **BENI** Dra. Sonia Catacora, Avenida Acosta N° 582, Telf. 22544. **SAGARNAGA.** Dra. Sonia Sagárnaga, Rodríguez-Sagarnaga. Telf. 25864. **INGLESA** Dra. Yolanda Valencia, Santa Cruz-Isaac Tamayo. **OBRAJES.** Dr. Ricardo García, Plaza Obrajes Telf. 82681. **SANTA LUCIA** Dra. Wilma Alcalá, Avenida República (final). **SAN MARCOS** Dr. Carlos Rocha Avenida Baptista N° 1128 (Cementerio General).

BOMBEROS 119 - ASISTENCIA PUBLICA 118-2211 - RADIO PATRULLA 110 - TRANSITO 26148 SAMAPA 26628 - 26348 ENERGIA ELECTRICA 25857 - TELEFONOS (011) INFORMACIONES 104 SENORITA HORA 117 LARGA DISTANCIA EXTERIOR 55907-09 INTERIOR 26462-03 HOSPITAL DE CLINICAS CENTRAL 22821 - 22872 - AASANA 30833-30316

RETEN DE EMERGENCIA DEPENDIENTE DE LA MUNICIPALIDAD, 26643 y 56591.

FLOTAS

AVAROA Alonso de Mendoza 242 Tel. 27096 **ALIAGA** Montes 700, Tel. 26376 **ANDINO,** LEON DE LA BARRA 360 Tel. 29471. **ATLAS** Alonso de Mendoza y Bozo 226, Tel. 28621 **AUTO LINEAS INGAVI** (viajes al Desaguadero) Manco Kapac 145 (frente a Vita) Tel. 28981 **BUSTILLOS,** Calle Tumusla, al lado Hotel Tel. 26894. **BOLIVIA** Alonso de Mendoza. Tel. 53854. **CONDOR** Bozo esquina Montes Tel. 25983 **CONTINENTAL** Montes 675 Tel. 29061 **COPACABANA** Montes 620 Tel. 29377 **CINTA DE PLATA** Av. Manco Kapac (Prolong. 1 Tamayo 477) Tel. 65858 **EXPRESO PANAMERICANO** Bozo 167 Tel. 26891 **EL CISNE** Bozo 189 Tel. 61321 **EL DORADO** Bozo 106 esq. Montes Tel. 40575. **EL CHAPACO** Chuquisaca 536 Tel. 40258 **FLOTAS UNIDAS 15 DE ABRIL** Calle Tiquina 131 Tel. 28911. **IMPERIAL** Pando 159 Tel. 57586 **KIRQUINCHO** Bozo 108 Tel. 54612. **KORILAZO** Montes 700 Tel. 23810 **LA VELOZ DEL SUD** Tiquina esq. Figueroa 739 Tel. 23146 **MANCO KAPAC** Tumusla 530 (Hotel Tumusla) Tel. 59033. **MONTANA DE PLATA** Manco Kapac **ORIENTE** Alonso de Mendoza esq. America 276 Tel. 27551. **SAMA** Plaza Rinsinho 98 Tel.-64436 **SAN JORGE** Manco Kapac 490 (a 1/2 cuadra Vita) Tel. 64324 **TRANSPORTE DE CARGA A LARGA DISTANCIA** Plaza Alexander 190 Tel. 27775. **TRANS RIVEROS** Tel. 40475, Montes 660.

TRANSPORTE PESADO Montes 341 Tel. 25963 **TRANS SERVICE LTDA.** Alto de la Alianza 630 (Casilla 3929) Tel. 43154. **UNIVERSO** Montes 638 Tel. 42631 **URUS** Bozo 194 Tel. 54790. **VICTORIA** Calle E. Calderón 563 (Gran Poder) **YUNGUENA** Calle Viacha esq. Av. Américas 497 Tel. 43001

EMPRESAS AEREAS

LLOYD AEREO BOLIVIANO Tels: 54649-53132-55769-51135-51165-59653. LUFTHANSA Tels.: 26383 - 25780-50499-50609 AEROPUERTO Tel. 29151 **AEROLINEAS ARGENTINAS** Tel. 50792 AVIANCA Tels. 43909-40883 AIR FRANCE Tel. 51740 LAN Tel. 25536-57750 KLM Tel. 42965 SWISSAIR Tel. 28924 PANAM Tels. 54117-41863 BOA Tel. 26387 VARIG Tel. 21450 ECUATORIANA Tel. 54472- IBERIA Tels. 26270-24326- ALITALIA Tel. 23456 B.O.A.C. Tel. 55341 CANADIAN PACIFIC Tel. 55341 SOUTH AFRICAN AIRLINES Tel. 55341 BRITISH CALEDONIAN Tel. 55341 TAM Tel. 25342 AEROPUERTO 59125. BRANIFF INTERNATIONAL - VENTA INFORMES Tels. 21100-21105 AEROPUERTO Tel. 59393 CARGA Tels 59555-59012 LAN Chile Tel. 25536-57750.

FERROCARRILES

ESTACION CENTRAL Tels. 53510-53510 ESTACION GUAQUI Tel. 888

Vecinos de Santa Cruz obligados a contratar recojo de basuras

SANTA CRUZ, 11 (PRESENCIA).- La Alcaldía aprobó hoy una ordenanza disponiendo la obligatoriedad de todos vivientes en esta ciudad, dentro del segundo anillo de circunvalación y los barrios avivamentados, para que procedan a inscribirse en el servicio de recojo de basuras domiciliarias.

El problema de las basuras domiciliarias estaba llegando a punto crítico, especialmente para las empresas de limpieza que se veían burladas por personas que, sin ser clientes, echaban sus basuras en los recipientes destinados para las empresas.

La empresa de recojo de basura se había quejado del exceso de sobrecarga, puesto que, de acuerdo a las estadísticas, dentro del segundo anillo de circunvalación, existen 27.000 viviendas, pero sólo 5.000 se habían inscrito.

Con esta disposición, todos los habitantes tendrán que pagar por el recojo de basuras domiciliarias, 45 pesos al mes, y se han tomado también determinaciones para sancionar a renuentes. El control estará a cargo del Departamento de Saneamiento Ambiental de la Alcaldía.

La misma ordenanza prohbe el transporte de basura por otras personas que no sean del servicio de limpieza. Con esto se evitará que los carros tirados a caballo, generalmente utilizados por algunos restaurants, vayan derramando basura en su recorrido y evitar la acumulación de desperdicios que, a orillas del Río Piraí y del jardín botánico, echan camionetas particulares a altas horas de la noche.

"Todos estos aspectos han influido -dijo el Intendente Municipal- para que se adopten estas medidas... se espera que el pueblo sepa apreciar en su verdadera dimensión el paso que se ha dado, que no tiene otra finalidad que la de velar por la salud de la población".

Varios accidentes caracterizaron fin de semana en Cochabamba

COCHABAMBA, 11 (PRESENCIA).- Un fin de semana sangriento tuvo Cochabamba, al registrarse accidentes en diferentes rutas del departamento. El Servicio de Tránsito reportó un accidente en la ruta a Chapare y dos o tres en la capital. El camión que ingresaba al Chapare volcó a la altura del Km. 43, habiendo sido heridos cuatro mujeres, que no fueron identificadas hasta el momento, y resultado 10 heridos que viajaban como pasajeros. Sabe hacer notar que, hace tiempo, las autoridades de Tránsito habían prohibido el viaje de personas sobre la carga, lamentablemente, en las trancas o lugares de control, no se da cumplimiento a esta instrucción; hay que reconocer también que se debe a que los mismos pasajeros insisten en viajar en esa forma, con peligro de su vida.

Otra camioneta volcó en el Km. 6, en el sector Cochabamba-Sacaba, habiendo fallecido Rosario Peña Castillo. Pascuala Guarachi y Carlota Flores y dos niños de 2 y 3 meses y otro de 1 año reciben atención en un nosocomio de la capital.

En la misma carretera, alpromediar las 22 horas del sábado, a la altura del Km. 2, el camión placa 2-4082 atropelló a un peatón que respondía al nombre de José Mario Oama, el que falleció instantáneamente. El conductor guarda detención.

CONTROL EN AUTOBUSES

Las autoridades de Tránsito han dispuesto que las empresas de transporte, conocidas como flotas, deben contratar choferes profesionales que cuenten con antecedentes de idoneidad. Con esta determinación, se quiere evitar los muchos accidentes que se producen en las carreteras interdepartamentales. Esta norma comenzó a regir desde la fecha y hasta el próximo 31 de julio, fecha en la que no se permitirá trabajar a ningún chofer que no cumpla las regulaciones del Servicio de Tránsito.

Las autoridades potosinas destacaron fiesta de Uyuni

POTOSI, 11 (PRESENCIA).- "Con el corazón henchido de fervoroso patriotismo, en esta magna fecha, me permito formular los mejores votos porque la fe, la entereza y la férrea voluntad del pueblo uyunense, se consubstancie en una conjunción cabal con la dinámica pujante del resto de los hermanos del Departamento, con el único norte de lograr el desarrollo social y económico de nuestra amada patria", expresa en partes salientes un mensaje del Comité de Desarrollo de Potosí al Día cívico de Uyuni.

Uyuni, el 11 de julio, recuerda un nuevo aniversario de su fundación y las autoridades departamentales, han emitido sendas salutaciones, relevando la importancia de este girón de la Patria.

El Prefecto del Departamento, Cnl. Luis Rojas Cerruto, igualmente, ha emitido una salutación a Uyuni, sosteniendo que se trata de uno de los giros más importantes del departamento y que, con los planes de desarrollo, como la planta electrolítica de zinc, ubicada en la región, servirá para promover el progreso de la Provincia Quijarro.

Los residentes uyunenses en la Villa Imperial que suman a varios centenares, igualmente, han exteriorizado su admiración a la Hija Predilecta de Bolivia.

El Alcalde Municipal, Cap. Hernán Molina Enríquez, de otro lado, ha expresado que la capital del Departamento siempre ha mirado a Uyuni como un ejemplo de esfuerzo y de pujanza.

Uyuni se halla a 220 Kms. de Potosí, en plena zona altiplánica, siendo capital de la Provincia Quijarro. Pulacayo, otrora floreciente población minera, se encuentra a 30 Kms. de Uyuni.

En la actualidad, el mayor anhelo de Uyuni es concretar una moderna carretera a Potosí, la misma que servirá para promover un activo intercambio con los puertos del Pacífico.

Tanto en Potosí como en Uyuni se sostiene que un moderno camino entre las dos ciudades generará un dinámico progreso. Uyuni, actualmente, cuenta con 10.000 habitantes.

El escritor de renombre mundial, Adolfo Costa Du Rels, que hace poco ha ingresado a la Academia Boliviana de la Lengua, ha inmortalizado a Uyuni en varias de sus obras, sobresaliendo su conocido cuento "La Miskisimi" y luego en la novela "Los Andes no creen en Dios".

Noticias de Samaipata

Las autoridades de la provincia Florida y miembros del Comité Pro-Losetas han extendido su agradecimiento al alcalde municipal de Montero, René Suárez; asimilar agradecimiento hicieron llegar a los coordinadores de los principales sindicatos de Santa Cruz y a la Fraternidad "Juan Rivera Lijerón", que aglutina a los samaipateños en Santa Cruz, por las donaciones efectuadas para adoquinar, en el transcurso del presente mes, la plaza principal, según expresaron las autoridades locales.

*****

CAMINO AL "FUERTE"

Hay preocupación entre las autoridades de la provincia Florida y el Instituto Nacional de Arqueología (INAR), por el estado actual del camino de acceso a las milenarias Ruinas del "Fuerte de Samaipata", sólo 8 km. al sur de esta población. El camino de acceso fue construido entre varias instituciones oficiales, pero debido a su fuerte pendiente y a la falta de obras de arte, nuevamente se encuentra intransitable y centenares de turistas y visitantes tienen que llegar a la cima a pie, causando una serie de molestias y protestando por el permanente descuido del lugar turístico más importante de Santa Cruz.

*****

ENLOSETADO DE LA PLAZA

En la segunda quincena de julio, serán iniciados los trabajos de enlosetado de las calles que circundan la plaza "15 de Diciembre" en esta población, según anunciaron las autoridades provinciales y miembros del comité pro losetas. Con aportes de instituciones y autoridades, se dispone de 8.000 losetas.

POR EL INCREIBLE PRECIO DE UN TELEVISOR NORMAL

PRIMICIA EN BOLIVIA!..

National Panasonic

SIEMPRE UN PASO ADELANTE

TR-579EX MULTISISTEMA

el televisor del mañana para el mundo de hoy

Aviso Permanente

Hasta que cancelen sus cuentas

2.- WILFREDO GONZALES S. - INFUBOL
3.- ZENON AUGUSTO GONZALES PUERTO SUAREZ

EDITORA PRESENCIA LTDA. SANTA CRUZ

ITINERARIOS

AVIONES QUE HOY LLEGAN Y SALEN DE LA PAZ

MARTES

LLEGADAS

L.A.B. Vlo. 926 Hrs. 07.30 de Sta. Cruz - Cbba.
L.A.B. Vlo. 924 Hrs. 10.20 de Santa Cruz
L.A.B. Vlo. 942 Hrs. 14.20 de Yacuiba - Tarija - Camiri - Sucre
L.A.B. Vlo. 920 Hrs. 18.30 de Cochabamba
BRANIFF INT. Vlo. 979 Hrs. 10.35 de Nueva York - Washington - Miami - Miami - Panamá - Lima.
BRANIFF INT. Vlo. 978 Hrs. 21.35 de Bs. As. - Asunción
VARIG CRUZEIRO Vlo. 640 Hrs. 14.15 de Rio de Janeiro - S. Paulo.

SALIDAS

L.A.B. Vlo. 927 Hrs. 07.20 a Cbba - Sta. Cruz.
L.A.B. Vlo. 943 Hrs. 06.00 a Sucre - Tarija - Yacuiba - Camiri
L.A.B. Vlo. 935 Hrs. 10.50 a Sta. Cruz - Puerto Suarez.
L.A.B. Vlo. 921 Hrs. 17.00 a Cochabamba
L.A.B. Vlo. 925 Hrs. 19.00 a Santa Cruz
BRANIFF INT. Vlo. 979 Hrs. 11.20 a Asunción - Bs. Aires.
BRANIFF INT. Vlo. 978 Hrs. 22.20 a Lima-Miami
VARIG CRUZEIRO 641 Hrs. 15.00 a Rio de Janeiro - S. Paulo.
Aerolineas Argentinas Hrs. 18.00 a Buenos Aires.
Vuelos a tra. hora de mañana miércoles:
L.A.B. Hrs. 06.50 de Sta. Cruz.
L.A.B. Hrs. 07.20 sale a Sta. Cruz - S. Paulo - Bs. As. - San Ignacio - Concepcion.
LUFTHANSA llega Hrs. 01.35 de Frankfurt - N. York - Lima
LUFTHANSA sale Hrs. 02.50 a Santiago.

NUEVA PEDAGOGIA MUSICAL.- Con la entrega de certificados de asistencia, ha concluido el curso de post grado para profesores de música, que dictaron los profesores argentinos **Violeta Hemsy de Gainza y Juan Schultis.**

Participaron del curso sobre "Nueva Pedagogía Musical" profesores venidos de todos los distritos del país, en número superior a los cien.

Los cursos teórico-prácticos fueron de alto nivel y, según los participantes, de mucho provecho para los docentes de la especialidad, dado que se pudo conocer nuevas técnicas de enseñanza para esta materia, que en sí es formativa y necesaria en la educación general del individuo.

Los dos profesores argentinos fueron contratados directamente de Buenos Aires, para la realización de este curso, a iniciativa de la Sociedad Filarmónica Chuquisaca, que tiene por finalidad fomentar el arte musical en todas sus ramas.

Al margen de las clases regulares, ambos profesores dictaron conferencias públicas con ilustraciones musicales.

La Dirección de Materias complementarias, de La Paz, delegó como observador al prof. Jesús Gutiérrez, y de parte de la Dirección de Educación Superior, la Escuela Normal Integrada Mariscal Sucre.

La entidad auspiciante recibió el co-auspicio, para las conferencias, de la Universidad de San Francisco Xavier de Chuquisaca.

Los cursos tuvieron lugar en el local de la Primera Escuela Normal, hoy declarado Monumento Nacional.

Al final del acto se tuvo una peña folclórica, en honor a los dos profesores instructores.

AASANA hace mejoras en aeropuerto de Cochabamba

COCHABAMBA, 11 (PRESENCIA).- Importantes trabajos se realizan en el aeropuerto Jorge Wilsterman, a cargo de AASANA en procura de mejorar la estación aérea terminal, que ofrece tremendas incomodidades.

En días pasados, técnicos de AASANA estuvieron en esta ciudad para observar el detalle de trabajos que se efectúan en la ampliación de la estación de pasajeros, que a la fecha es deficiente. Se realizan trabajos para oficinas funcionales, que serán entregadas al Lloyd Aéreo Boliviano.

LENTITUD EN LAS OBRAS

Los periodistas han podido apreciar que existe una alarmante lentitud en las obras que se realizan, se considera que se debe contratar un mayor número de obreros y acelerar el ritmo de trabajo, de manera que se justifique el gasto de más de cuatrocientos mil pesos bolivianos, que fueron autorizados por el Ministerio de Obras Públicas y Comunicaciones. Estos trabajos, de acuerdo a los cronogramas respectivos, deben entregarse el próximo 14 de septiembre, pero se duda que se entreguen en esa fecha.

GRAN INCOMODIDAD

Cuando llegan a la terminal cuatro aviones, se advierte la gran incomodidad ya que, por itinerario, coinciden en su llegada los aviones JET que conducen más de 150 pasajeros creando situaciones bien difíciles, que no han sido superadas hasta el momento.

En círculos allegados a la aeronáutica, se culpa al Lloyd Aéreo Boliviano de que exista el edificio tan deprimente con el nombre de aeropuerto. Pese a los ejecutivos del LAB los que por falta de visión, dejaron de construir un buen aeropuerto en la actualidad La Paz, Santa Cruz, Sucre y muy pronto Tarija superarán a Cochabamba, que sigue contando con edificaciones improvisadas.

Cochabamba: Servicio telefónico muestra deficiencia

COCHABAMBA, (PRESENCIA).- La atención de los teléfonos automáticos presenta muchas deficiencias y se cree que este servicio ha desmejorado notablemente en los últimos tiempos.

Varias quejas se reciben en órganos de difusión, al punto de que, se dijo, en muchos casos para establecer un contacto telefónico que marcar repetidas veces el número, sin conseguir la llamada. En otros casos, el sonido de línea libre nunca llega y cuando se formulan reclamaciones a los técnicos estos señalan que están haciendo reparaciones que no son comunicadas al público.

La nueva central que se ha colocado en la zona del Aeródromo también deja mucho que desear, las comunicaciones con la otra red tardan mucho en llegar a concretar.

Sucre reclamará a CONES local para colegio Junín

SUCRE, 11 (PRESENCIA).- El Director Distrital de Educación, profesor Carlos Rojas Quiroga, dijo que quedó sorprendido por la exclusión del Colegio Nacional Junín, en la convocatoria de CONES para edificaciones escolares, no obstante estar ya aprobado el presupuesto para esos trabajos. Señaló haber enviado un telegrama reclamando sobre el particular, dado que los trabajos ya debían haber comenzado.

Por otra parte, señaló que ante la escasez de bancos para equipar escuelas y colegios, ha solicitado a CONES la dotación de mobiliario.

CON EL DIRECTOR GENERAL DE EDUCACION

El Director Distrital se reunió con el Director General de Educación, prof. Humberto Berazaín, quien estuvo en Sucre con motivos familiares, pero sin embargo pudo realizar una inspección y conocer algunos problemas de la actividad escolar.

El prof. Berazaín señaló que la regulación hecha por las autoridades locales en cargos de provincias merece su total aprobación. Agregó que los cambios de destino efectuados, no obstante lo avanzado del año escolar, no afectan el normal desenvolvimiento de labores.

MUÑOZ—LLOSA Y CIA. LTDA.

Comunica a su distinguida clientela que a partir del día 23 del presente nuestros talleres permanecerán cerrados todos los sábados.

En cambio comunicamos también que el nuevo horario que mantendremos para la atención de nuestra clientela será el siguiente: de Lunes a Viernes de 8.00 a.m. 12.00 y de 2 p.m. a las 6.30 p.m.

Muchas gracias

Guia Profesional

Médicos

DR. JOSE SOTOMAYOR
Cirujano-urólogo

Especializado en Alemania. Atiende enfermedades de los riñones, vejiga, próstata y VENEREAS.
Consultas de 15.30 a 19.
Consultorio: Colón 668.- Teléfono 53762
MAN SPRICHT DEUTSCH

Dr. LUIS BARRAGAN
Medicina Interna

Endocrinología - Medicina Nuclear. Bocio y Enfermedades tiroideas, Diabetes-Obesidad. Problemas de crecimiento.
Consultorio Edificio Alameda planta baja. Lunes a viernes 15 a 20. Tel. 29483.

Dr. FABIO PRADO BARRIENTOS
Enfermedades de la Piel

Hospital de Buenos Aires-San Pablo-Santiago de Chile. Eczemas - Alergias, Tiñas, Acné.- Consultorio Edificio Castilla 2 do. Piso, oficina 201 (Loayza 250), Teléfono 56641. Hs. 14 adelante.

Dr. ALFREDO RAMIREZ TORRICO
Cirujano Urólogo

Especialización Universidad de Chile, Cirugía y enfermedades de riñones, vejiga, prostata, genitales, infertilidad, venéreas, etc. Avenida Camacho 1377, Teléfonos: 57219-64817.
Consultas horas 14 - 19, sábados 10 - 12.

Dr. GUILLERMO SUAREZ TEJADA
Urólogo

Cirugía y enfermedades de riñones, vejiga, prostata, genitales, venéreas, etc. trastornos uro-genitales de la infancia.
Consultorio Mercado 996 Esq. Yanacocha 4° Piso. Horas 18 a 20 p.m.

Dr. ALBERTO MARIACA
Médico Cirujano

Medicina interna Esp. Gastroenterología. Estómago, intestinos, apéndice, hígado, vesicula biliar, páncreas, etc. Consultorio Plaza Venezuela 3er. piso. (Edificio Sobima). Altos O.K. de horas 17 a 20. Teléfono 65178 Domicilio 23832.

ARTURO VILLANUEVA RODRIGUEZ
Abogado

Atención personal en juicios civiles, penales sociales, administrativos, jubilaciones, Yanacocha 301 Casilla 2546 Consulta gratuita.

LABORATORIO CLINICO "WATSON-CRICK"
Plaza Murillo, Edif. Cine Paris. Of. 26 - Teléfono 40477

DR. RENE ROJAS-DR. RAUL RIOS

Se practican exámenes de Sangre, Orina, L.C.R., citología exfoliativa por m. Biopsia de contraste de fase y Papanicolau, Bioquimica sanguinea y Enzimologia, Sero-diagnóstico, Bacteriologia, Parasitologia, Dosificación de Anticomiciales, Control de la Toxicidad de Anovulatorios.

Dr. MARIO MENDEZ ELIAS

Especializado en Neurocirugía. Suecia, Inglaterra, Holanda.
Enfermedades - Cirugía del Cerebro médula, nervios, traumatismo craneocerebrales, vertebrales, epilepsia. Dolor
Consultorio: Edificio Venezuela, Capitan Ravelo 2070 primer piso, horas 16 a 17 teléfono 58075- 82909.

DR. EDGAR ARENE RADA
Neurología y Neurocirugía (Adultos-Niños)

Estudios de especialización en México IMSS Universidad Nacional Autónoma de México.
Consultorio Edificio Junin, Reyes Ortiz 27 (1° Piso)
Consultas 17 a 20
Telefono Consultorio 60587
Domicilio 62733-62731.

Dr. PEDRO GUILLERMO JAUREGUI TAPIA
Cardiólogo

ESPECIALIZADO EN FRANCIA Y ESPAÑA
Consultorio: Ayacucho 208, 1er. Piso. Tel. 22762.
Consultas: 16.30 - 19.
Telf. Domicilio 54153.

Dr. JAIME FERNANDEZ VALDES
Ginecología - Obstetricia

Especializado en ESPAÑA (Prof. Botella Llusia) Prenatal, Parto, Psicoprofiláctico, Esterilidad. Hemorragias, Planificación Familiar, Mama
Edificio "Libertad" (Potosí - Sanjinés) 7° Piso. Oficina 708 Hs. 14.00 - 18.00 Telf. 63832. Domicilio 54714.

Dr. FIDEL FLORES CARRASCO
Oftalmólogo

Consultorio: Avenida B. Saavedra 1881 - Telefonos: 27601 y 61217.
Horario: Mañanas: 11 a 13. Tardes: 15 a 19 horas.
Atiende especialmente Neuro-Oftalmologia e Interconsultas.

CLINICA DELGADO

Maternidad y Cirugia, Ginecologia, Obstetricia, Prenatales, partos, hemorragias, flujos vaginales, planificación familiar.
Murillo 1379 (entre Almirante Grau y Colombia) Reservar hora. Teléfono 25056. Casilla 293.

Cirugía Plástica
Dr. HECTOR RIVERA RODAS

Especialización: Hospital Francés, Instituto Argentino de Diagnóstico y Tratamiento. Arrugas de frente, cara, cuello, párpados. Corrección de nariz, orejas, labio doble, cicatrices, busto, abdomen. QUEMADOS.
Edificio LIBERTAD 3er. piso. Of. 304 (Potosí. J. Sanjinés) Teléfono 65557. Hrs. 15-18 Domicilio 52961.

Abogados

MARIO R. GALARZA G.
Abogado

Atiende:
ASUNTOS DE INQUILINATO EN GENERAL
Dirección: Avenida Arce 2298.- Oficina 10.- Teléfono 58925.- Edificio Shopping Center, a media cuadra de los Tribunales competentes.

ANIBAL AGUILAR PEÑARRIETA
Ex Consejero Naciones Unidas
HORTENSIA GOMEZ DE AGUILAR

Atención asuntos Juridicos en general.
Administración y Organización General.
Consultores. Orientación Psicológica.
Ayacucho 366 Oficina 7 Teléfono 22484.

Dr. MARTIN CASTRO MEDRANO
Abogado

Atención de asuntos civiles, sociales y administrativos, acepta poderes del interior y exterior de la república.
Bufete, Yanacocha 301 cuarto piso Oficina 8. Teléfono 62657.

PRESENCIA

Director: Huáscar Cajías K.
Co-Director Gerente: Armando Mariaca V.
Jefe de Redacción: Mario Maldonado V.

Retorno de bolivianos

Con loable criterio, el gobierno ha decidido estudiar planes que permitan el retorno de grupos bolivianos que actualmente habitan en Argentina y su reubicación entre nosotros. La idea no ha de ser ciertamente fácil, pero vale todos los esfuerzos que se hagan por cumplirla.

De este modo, se amplía la campaña para lograr que los bolivianos que viven en el extranjero vuelvan a la patria. Hasta el momento, se había insistido especialmente en los sectores profesionales de nivel superior; ahora, los planes se dirigirán a recuperar trabajadores y corrientes, muchos de ellos sin preparación especializada.

Es sabido lo que ocurrió con estos trabajadores, procedentes sobre todo de Potosí y Tarija. La falta de trabajo y la esperanza de una elevación en el nivel de vida los llevaron a la República Argentina. Lo corriente era que primero se afincaran en el norte, donde ganaban su vida como braceros u obreros no calificados; luego, paulatinamente, emprendían el camino hacia las ciudades, especialmente Buenos Aires. Llegados allí, no podían ocupar habitaciones costosas y tenían que acudir a las denominadas "villas miseria" donde actualmente habitan varias decenas de miles de nuestros compatriotas.

Las actitudes con que fueron recibidos eran dispares. Los empresarios solían emplearlos porque estos trabajadores pedían salarios menores; en muchos casos, se conformaban con la vida inclusive en las "villas miseria"—y se han hecho apreciar por su capacidad de trabajo. Podemos afirmar que muchos de ellos se hallan definitivamente ubicados en Argentina.

Sin embargo, hay millares que están desocupados, como consecuencia de la crisis por la que momentáneamente atraviesa la hermana república. Muchos tendrán que abandonar sus precarias residencias porque serán demolidas; pero no tienen con qué pagar alojamientos de otro tipo; son también numerosos los que no han podido, hasta el momento, regularizar su situación no obstante las facilidades que las autoridades argentinas concedieron a nuestros compatriotas. Todo eso, sin contar con el deseo de retorno que sienten muchos de ellos.

En estas circunstancias resulta constructivo, decíamos, que el gobierno haya decidido planificar el retorno de estos connacionales que han útiles han de ser en nuestro país. Estamos en condiciones muy superiores a las del pasado; nuestro país ya verque pese a sus limitaciones; aparece como un relativo oasis sudamericano, al que la crisis no ha golpeado con la fuerza que tiene en países vecinos. Hay posibilidades de trabajo, que han atraído inclusive a ciudadanos de países que hasta hace poco, se hallaban en condiciones muy superiores a las nuestras. Sin embargo, la planificación es necesaria para que pese a lo anterior, todavía nuestros recursos son limitados, no ha de ser conveniente incitar a nuestros connacionales al retorno masivo si no les podemos ofrecer trabajo, educación, etc., es decir, una reubicación constructiva en la comunidad. No se debe emprender esta vasta empresa sin contar con guías que garanticen su buen éxito.

Bolivia debe abrir sus puertas a todos sus hijos que viven en el extranjero y que deseen sumarse a la construcción de la patria. Este es un principio que debe regir para todos nuestros compatriotas, cualquiera sea el sector laboral al que pertenezcan, y el país en que actualmente se encuentren y las razones que tuvieron para salir de nuestro territorio.

En torno a la fundación de Tarija

POR EDUARDO TRIGO O'CONNOR D'ARLACH.

El pueblo tarijeño se ha congregado dentro de un marco de civismo, para conmemorar el 403º. Aniversario de la Fundación de la Villa de San Bernardo de la Frontera.

Este acontecimiento, a lo largo de cuatro siglos, alcanza su cabal dimensión histórica y continúa proyectándose hacia el futuro por constituir Tarija un crisol de nacionalidad y una esperanza permanente de progreso.

La fundación que se ha conmemorado, no fue un hecho casual en la vasta campaña realizada por los conquistadores ibéricos, sino que respondió a una serie de necesidades y se pretendió encontrar una respuesta que permita la expansión espiritual de la fe de Cristo y el incremento material del poder monárquico.

El Rey Francisco de Toledo despachó en Chuquisaca el 22 de enero de 1574 una provisión encomendando al Capitán Luis de Fuentes la fundación de una villa en el valle de Tarija, con el nombre de San Bernardo de la Frontera. La misión inmediata fue poner reparo a los "daños, muertes y robos" que cometían los chiriguanos, raza indómita que no pudo ser sojuzgada por el imperio incaico.

Pero, en verdad, no solamente se garantizaba y protegía a los conquistadores, sino que su buscaba nuevos campos donde izar las banderas de la religión y encontrar comunicación directa entre el Alto Perú y el Río de la Plata.

La elección de Luis de Fuentes para la empresa con caracteres de aventura fue, sin lugar a dudas, un acierto del representante del monarca. Su honradez, su sacrificio y su talento militar, hicieron que previa una estancia en las faldas de Calama, fundara el 4 de julio de 1574 la ciudad que más tarde fue la avanzada de la bolividad.

El fundador español, reconocido como Capitán y Justicia Mayor, llegó acompañado de cuarenticinco soldados, enrolados en Chuquisaca y Potosí, y del capellán Fray Francisco Sedeño, de la Orden de los Dominicos. Fue él quien, personalmente, organizó el centro urbano y el sistema administrativo, sujetándose a los cánones impuestos por la Madre Patria.

Desde esa fecha de singular importancia, Tarija ha iniciado su vida como centro urbano, administrativo y religioso con destacados caracteres, que no hicieron merecer el título de MUY LEAL Y FIEL que le otorgó el Rey de España.

La actividad religiosa no sólo estuvo destinada a satisfacer los requerimientos espirituales de la población, sino que desde esta ciudad los padres jesuitas y franciscanos desarrollaron una fecunda labor civilizadora que amplió a los territorios que hoy constituyen el Oriente boliviano y las Repúblicas de la Argentina y el Paraguay.

Si bien en estas tierras no hubo trabajos sacrificados y quizá ningún caso de personalidad humana como en el centro y sur de nuestro país, particularmente en la explotación minera, no por eso el ansia de libertad y emancipación fue menor. En este valle, el grito de rebelión tuvo un eco imperecedero. En Suipacha, la primera batalla por la Independencia del Alto Perú, los soldados tarijeños se cubrieron de gloria. Desde ese momento, los patriotas chapacos contribuyeron al nacimiento de la República con el sacrificio sin límite de sus huestes.

Para recordar los actos sobresalientes de la historia de esta tierra, mención especial merece la indeclinable determinación del pueblo tarijeño de pertenecer a Bolivia, prefiriendo "desaparecer del mapa antes de dejar de ser boliviana".

La segregación de este territorio de la Intendencia de Potosí y su incorporación al Obispado de Salta, por cédula real de 17 de febrero de 1807, motivó las más reciasn pruebas de amor a la Patria y es así que, pese a todas las vicisitudes, este viril pueblo, con decisión propia, decidió su incorporación definitiva a la "hija Predilecta del Libertador".

Desde entonces, el amor a Bolivia se ha fortalecido, siendo Tarija un departamento que ha brindado todo de sí para contribuir al engrandecimiento nacional sin demandar recompensas.

Los hijos de esta tierra han vertido con honor y orgullo su sangre en todas las contiendas internacionales, escribiendo páginas de heroísmo y sacrificio en unión fraterna con todos los hijos de la madre común.

Estadistas, literatos, artistas y gentes de trabajo, han recogido el legado del fundador de la Villa de San Bernardo de la Frontera de Tarija, pero es un deber ineludible de la generación presente, laborar por el progreso de la región y lograr que ella reciba la atención que merece de parte de los poderes públicos para salir de la postración económica en que se debate. Una mayor participación de Tarija en los programas de desarrollo económico y social es un objetivo prioritario en torno del cual se sienten profundamente hermanados los habitantes del Sud.

La iniciativa de dar un marco de civismo y relevancia a la conmemoración de la Fundación de Tarija es plausible. El espíritu de Luis de Fuentes debe estar siempre presente en la ciudadanía. De él dijo el historiador Luis Paz: "Noble y generoso conquistador, fundador y bienhechor de Tarija mostró en todo ocasión su amor a esta ciudad trazada por su mano, regada con su sudor y gobernada en un cuarto de siglo por su administración paternal, no lleva su nombre, pero todo tarijeño debe hacerlo imperecedero, inscribiéndolo en plazas y calles, en sus monumentos, en sus establecimientos públicos y en sus asociaciones, con todo el amor que los hijos repiten el nombre querido del padre".

Tarija julio de 1977.

Un programa para sacar de la crisis a la economía mundial

POR EL PROF. HERBERT GIRSCH
Tomado de TRIBUNA ALEMANA Nº. 668

El profesor Herbert Giersch, 56 años, director del Instituto Mundial de Economía, de Kiel, presentó recientemente en Bonn un análisis sobre la situación económica. En la conferencia expuso las causas de la recesión y del desempleo, mostrando el camino para superar la crisis. "Welt am Sonntag" publicó las tesis más destacadas presentadas por el profesor Giersch.

Los motivos fundamentales de la crisis económica más profunda que ha tenido lugar en los últimos decenios es analizada a continuación.

1) La más grave crisis de la posguerra, que alcanzó su fase más negativa en 1975, fue motivada esencialmente por los siguientes factores:

* la financiación inflacionaria de la guerra de Vietnam por parte de los Estados Unidos,

* el mantenimiento inflexible de las cotizaciones monetarias europeas hasta 1973,

* las promesas de empleo que sólo podían cumplirse con ayuda de la ausencia de inflación anticipada, es decir, siempre y cuando se mantuviesen las ilusiones de consumo en los asalariados, una política de subidas de la tasa de beneficios y una puesta en marcha después del paso a partidos monetarias libres y sin previo aviso, con lo que se llegó a la colisión entre política monetaria y política salarial,

* el trauma pertinente reducción de crecimiento de producción, teniendo que ser compensado exclusivamente con los beneficios empresariales, ya de por sí menores, por no haber sido tenidos en cuenta en el frente salarial,

* el desmoronamiento de las estimaciones de beneficio a largo plazo y de la tendencia inversora como consecuencia de la compresión del beneficio,

* el creciente pesimismo respecto al crecimiento a partir de 1973.

2) Las enseñanzas básicas de la mayor recesión de la posguerra son:

* la inflación no es medio de la política de pleno empleo, puesto que el caudal de fondos de compra, acumulado durante largo tiempo, queda mermado y no puede ser restablecido en corto plazo,

* el Banco Central, al no influir eficazmente en la política de empleo, ha de establecer unas metas que sirvan para devolver la estabilidad monetaria,

* para evitar colisiones con la política salarial, ha de anunciar sus metas políticas monetarias con suficiente antelación a las rondas de convenios salariales, ha de mantener firme sus metas y estabilizar las cotizaciones,

* una vez establecida la política monetaria y fiscal, el grado de empleo depende de que los ingresos reales de los asalariados se mantengan lo suficientemente bajos para mantener puestos de trabajo marginales o a empresas de rentabilidad limitada,

* el crecimiento de los ingresos netos actúa de fusta de la productividad, pero si éstos crecen excesivamente por ejemplo, a causa de colisiones con la política monetaria, se reduce la tendencia inversora y por la comprensión de los beneficios, mientras que, a causa de la tendencia a la racionalización, se desata una ola de ahorro de mano de obra que genera desempleo tecnológico,

* la responsabilidad respecto al pleno empleo la tienen los que negocian los convenios salariales y a través de ellos a los de las mejoras nominales en qué cuantía aumentan los ingresos netos y cuándo se si para crear trabajo rentables y competitivos se mantienen, se vuelven a cubrir o incluso crear.

3) La nueva recuperación coyuntural puede ser resumida como sigue:

* La recuperación es lastrada por la falta de confianza. Nace el temor de que renazca la inflación, especialmente a causa de la evolución salarial y una nueva compresión de los márgenes de beneficio a causa de la necesaria política monetaria restrictiva.

* mientras no sea consolidada la confianza, a través de un consenso entre los negociadores salariales y el Estado, el crecimiento será corto e inestable, con lo que no se logra acatar con el desempleo.

4) El desempleo y la debilidad inversionista son dos caras del mismo problema, especialmente en la República Federal de Alemania, a causa de las siguientes razones:

* A causa de la presión salarial después de 1969 (inflación de adaptación), de la retrasada adaptación monetaria y de penetración de los países en desarrollo a nuestros mercados, incluso durante la recesión de 1974/75, los puestos de trabajo han perdido para siempre su competitividad internacional. Dado que nuestros desempleados apenas están dispuestos a aceptar trabajo con ingresos netos inferiores y por otro lado no puede ser reducido el nivel salarial a causa de la falta de ilusión consumidora, desempleo solamente puede ser reducido mediante la creación de puestos de trabajo altamente productivos.

* inversiones que creen puestos de trabajo pueden ser realizadas también cuando los elevados salarios pueden de motor de la producción y de la productividad, siempre y cuando se trate de inversiones en el sector de los bienes de inversión que exigen gran confianza en el futuro,

* la demanda de bienes de consumo duraderos puede inducir a inversiones complementarias, pero también los presupuestos colocan su patrimonio dinerario en valores materiales si los ingresos futuros están asegurados. Aquí vale la máxima de que la confianza está en relación con la seguridad de los puestos de trabajo.

* primeramente han de ser creados los puestos de trabajo, en los que ganar los salarios reales habituales exigidos, no equiparando la situación problemática actual a la de 1966/67, sino a la fase de reconstrucción subsiguiente a 1948. Hace diez años, cuando los ingresos netos eran muy bajos, había una excesiva demanda de mano de obra en comparación con la oferta procedente del exterior, lo que motivó la afluencia de trabajadores extranjeros. Actualmente no existe déficit de mano de obra, sino de puestos de trabajo. La consecuencia que se precisamos una política de empleo como en la época de Erhard y Bockler y no una política de expansión de la demanda de personal no calificado como nos es recomendada desde el exterior y que aún era adecuada en la década de los años sesenta.

5) Para superar o lograr el cambio estructural dependiente del desarrollo mundial de la economía mundial es necesario fomentar el deseo de pleno empleo, la movilidad de la mano de obra, la capacidad de adaptación de la estructura de producción, la disposición a las inversiones por parte de las empresas existentes y la creación de nuevas empresas.

* en contraposición a una economía compacta y atrasada, como tiene la Unión Soviética, nosotros (Europa) no podemos encauzar estatalmente las posibilidades de inversiones rentables y productivas. Aquí sólo ayuda el mecanismo imaginativo de la competencia que en la economía de empresa funciona como en la investigación básica y de conveniencia, recargada con la hipoteca del posible fracaso. Para reanimar la competitividad, se precisan premios de reconocimiento y beneficios de pionero, en forma de beneficios netos y generosas posibilidades de amortización para inversiones arriesgadas o empresas de nueva creación,

* la transformación estructural regional ha de equilibrar las innovaciones del lugar de radicación situado más allá de las fronteras y que son de suma importancia para los países o zonas que quedaron atrás. Para ello se precisa una diferencia de salarios y de costos de solares y entorno con el fin de fomentar el traslado de los centros de concentración industrial a las zonas periféricas, para salvar a los gremios amenazados por la transformación de la estructura económica internacional,

* lo mismo cabe decir de la relación salarial vertical o interprofesional. Aquello que sea equilibrado artificialmente se deforma por el mercado y por la política económica de eliminación de la escasez de mano de obra y especialmente de colaboración de otras organizaciones, no parezca hasta ahora con posibilidades de volver a ser elegida de la República Dominicana, debido a que su PLD es considerado como un partido minoritario.

Pero algunos observadores consideran que Bosch, quien ha mantenido una pugna con el PRD a través de los medios de comunicación, habría decidido aceptar la candidatura con el propósito de restarle votos a las candidaturas del Partido Revolucionario, entendiendo que aún existe sentimiento a su favor dentro de las filas del PRD.

Bosch ha dicho que su partido en la elección de 1978, no hasca la victoria, sino establecer un sólido, sino llevar a cabo una "prueba de fuerza" a fin de determinar el alcance de su arraigo y su prestigio popular.

Sin embargo, como el PRD y los demás partidos de oposición han asegurado que participarán en las elecciones, ya sea coaligados o mediante candidaturas propias, se advierte que la postulación de Bosch necesitaría una intensa campaña nacional, así como un robustecimiento de su liderazgo que haga su aspiración más atractiva en el plano nacional.

Precisamente, Bosch ha intentado desacreditar los procesos electorales del país alegando que el Doctor Balaguer quien gobernó desde hace años sin oposición influyente, no podría ser derrocado en elecciones libres debido a que posee todos los recursos del poder.

De ahí que señalara que las elecciones de 1978 serán "un matadero electoral" ya que los partidos opositores lo que procurarán será suicidarse, mientras que dijo proponerselo, contribuyen a legalizar la permanencia en el poder del Presidente Balaguer.

El Partido Reformista de Balaguer, no ha anunciado oficialmente sus candidaturas para 1978. Pero es un secreto a voces que Balaguer será nuevamente candidato.

Las intenciones continuistas del Doctor Balaguer tienen su explicación, en parte en el hecho de que ha rehusado proponer una enmienda constitucional que prohiba la reelección presidencial en dos períodos consecutivos.

En tal virtud, los dirigentes de la oposición, salvo algunas excepciones, consideran que a los partidos opositores no les queda otra alternativa que ir a elecciones aún sabiendo las intenciones del Doctor Balaguer lo cual, de hecho, haría remotas sus posibilidades de reemplazarlo mediante elección libre.

Sin embargo, es propósito declarado de los grupos opositores presionar al Doctor Balaguer a fin de que su gobierno garantice, sin ninguna, que las votaciones no serán amañadas y que todos los partidos y candidatos tendrán igualdad de oportunidades.

Pero estas premisas pueden distar mucho de cumplirse, incluso en la forma, debido a que no hay un solo departamento gubernamental o empresas industriales institutos técnicos.

República Dominicana: Juan Bosch, candidato

Por MANUEL SEVERINO
Especial de Inter Press Service

Santo Domingo Julio (IPS).- El ex-Presidente Juan Bosch, once años después de haber sido derrotado en elecciones libres por el actual gobernante del país Joaquín Balaguer, volverá a postularse como candidato a la Presidencia de la República Dominicana en los comicios fijados para el 16 de mayo de 1978.

Pero esta vez, Bosch tendrá como respaldo principal al Partido de la Liberación Dominicana (PLD) que fundara en 1971 tras su salida del Partido Revolucionario Dominicano (PRD) considerado todavía como el mayoritario de la oposición.

De ahí que el profesor Bosch que aparentemente se presentará a la elección sin la colaboración de otras organizaciones, no parezca hasta ahora con posibilidades de volver a ser elegida de la República Dominicana, debido a que su PLD es considerado como un partido minoritario.

Pero algunos observadores consideran que Bosch, quien ha mantenido una pugna con el PRD a través de los medios de comunicación, habría decidido aceptar la candidatura con el propósito de restarle votos a las candidaturas del Partido Revolucionario, entendiendo que aún existe sentimiento a su favor dentro de las filas del PRD.

Bosch ha dicho que su partido en la elección de 1978, no hasca la victoria, sino establecer un sólido, sino llevar a cabo una "prueba de fuerza" a fin de determinar el alcance de su arraigo y su prestigio popular.

Sin embargo, como el PRD y los demás partidos de oposición han asegurado que participarán en las elecciones, ya sea coaligados o mediante candidaturas propias, se advierte que la postulación de Bosch necesitaría una intensa campaña nacional, así como un robustecimiento de su liderazgo que haga su aspiración más atractiva en el plano nacional.

Precisamente, Bosch ha intentado desacreditar los procesos electorales del país alegando que el Doctor Balaguer quien gobernó desde hace años sin oposición influyente, no podría ser derrocado en elecciones libres debido a que posee todos los recursos del poder.

De ahí que señalara que las elecciones de 1978 serán "un matadero electoral" ya que los partidos opositores lo que procurarán será suicidarse, mientras que dijo proponerselo, contribuyen a legalizar la

Cartas a PRESENCIA

Acerca de un editorial sobre la Renta de Vejez

Trinidad, (Beni), 6 de Julio de 1977

Señor Director:

Con relación al comentario editorial del día 4 de este mes, con el título de LAS RENTAS DE VEJEZ, me permito felicitar a su altinada dirección por el acierto de su comentario sobre un mal que no se animan otros a tratar, significando como en realidad significa la moderna concepción de la Seguridad Social, ante la que nadie debe de sentirse abandonado y sin protección. En nuestra patria ésta anda en realidad en pañales. Ojala que otros, con los conocimientos que tienen, enfoquen y analicen con mayor detalle y profundidad, los distintos temas que aborda, contribuyendo a su más pronta clarificación y funcionamiento. Porque hay cosas que el tema involucra que parecen tabues, habiendo especialistas reconocidos en esta rama de la administración y hasta un instituto creado para este objeto, no dan señales de vida. El mundo sigue andando y no hay nadie que descorra las cortinas que cubren a la contemplación de los asuarios ni por que no se jubilan muchos que tienen bien ganado este beneficio y por qué, voluntariamente, no se acogen muchos funcionarios ya cansados y que deberían estar dedicados a otros quehaceres, aunque sean caseros, o siquiera leyendo morosos y despreocupados, algunos libros que merecen ser leidos para solaz y esparcimiento espiritual. Creo que merece un trato especial este problema, por ese es que, complacido como muchos en la misma situación, hago resonancia a sus sugerencias y las que vengan con este motivo.

J. Palma Sandoval
C.I. 1670960

Hacia una comunicación que se realice en dos sentidos

DE EL CORREO DE LA UNESCO.

Al final de la Segunda Guerra Mundial se creía firmemente, y no sin sinceridad, que una difusión general de la información bastaría para que los pueblos se comprendieran y estimaran y que se redujeran los conflictos. Pero este eufórico optimismo en torno a la "libre circulación de la información" encubría realidades esenciales, empezando por la desigual distribución internacional de los medios de comunicación escrita.

El concepto de libre circulación de la información iba en detrimento de los países que deseaban de emancipare de diversas formas de dominación, para los cuales, no definitiva, pero sí difícil sobre todo una puerta abierta a un flujo de informaciones del exterior, cuando ellos mismos eran incapaces de hacer oir su voz. En efecto, esta circulación se realiza predominantemente desde un pequeño número de países tecnológicamente adelantados y muy industrializados, hacia el resto del mundo.

En los diez años últimos ha habido una considerable difusión de los medios de comunicación, principalmente en el mundo industrializado, y ha aumentado la diferencia en esta materia entre los países desarrollados y los que lo son menos.

Así, por ejemplo, aunque hoy existan servicios de televisión en muchos más países que hace diez años, en la mayoría de ellos, el número de receptores sigue siendo muy reducido. En unos treinta países de Asia y de Africa no existe servicio alguno de televisión.

En Africa, nueve países y territorios carecen de diarios; tan sólo en quince de los demás hay una tirada diaria de más de diez periódicos por cada mil habitantes. En Asia, la tirada de diarios es inferior a cien ejemplares por cada mil habitantes en doce países y únicamente en seis es superior a esta cifra. Tan sólo en siete de los países de habla española de América del Norte y del Sur, la tirada de diarios es superior a cien ejemplares por cada mil habitantes. No hay agencias nacionales de noticias en quince países de Africa, en once países de habla española de América del Norte y del Sur y en seis países asiáticos.

Se observa además que hay una gran desproporción entre los diferentes países en materia de producción intelectual y que los países en desarrollo dependen de los industrializados en lo que se refiere al acceso a las obras más necesarias para el progreso de la educación, la ciencia y la cultura. En estas condiciones, tienen que incurrir en grandes gastos para poder importar o traducir obras publicadas en los países adelantados que, por lo demás, no siempre se adaptan a sus necesidades.

Tratándose de la traducción, es también muy sintomático que, según las estadísticas más recientes, la lengua original de casi las tres cuartas partes de las obras que se traducen anualmente en el mundo sean, por orden decreciente, el inglés, el francés, el ruso y el alemán y que, si se exceptúa los países de América Latina de lengua española, tan solo un tres por ciento han sido escritos en idiomas de países en desarrollo.

La Unesco se ha impuesto cuatro objetivos principales en materia de comunicación.

1.- Establecer una circulación más equilibrada de la información de las ideas en el plano internacional, respetando las diversas culturas y prioridades propias de cada país.

2.- Promover el libre intercambio de ideas y conocimientos, sin descuidar por ello la protección del derecho de autor, que es uno de los cometidos de la Organización. Para ello deberá tener en cuenta las necesidades educativas y culturales de la comunidad internacional y, en particular, de los miembros menos adelantados de la misma, a fin de encontrar soluciones que concilien los derechos de los autores y el interés de los usuarios.

3.- Fomentar, en materia de investigación sobre las comunicaciones, la nueva corriente de pensamiento sobre el mejor conocimiento del proceso y la función de la comunicación en la sociedad. Teniendo en cuenta la falta de investigaciones especializadas que persiste todavía en ciertas regiones, una importante actividad de la Unesco consistirá en proporcionar ayuda a los Estados Miembros para ayudarlos a superar esos obstáculos.

4.- Impedir, en la medida de lo posible que aumente la disparidad en materia de fomento de las comunicaciones que existe entre los países industrializados y los países en desarrollo. Es preciso crear instituciones y servicios apropiados para facilitar la expansión de los medios de comunicación social en los países en desarrollo de Africa, Asia y América Latina y organizar servicios para la formación de personal.

A la Unesco le corresponde un papel decisivo en lo que atañe a fomentar el concepto de política de comunicación y a contribuir a la creación de disposiciones para su formulación y aplicación en los diversos países.

Del Plan a Plazo Medio (1977-1982) de la Unesco. Cap. IX. Comunicación entre las personas y entre los pueblos.

La palabra de Paulo VI

El misterio de la Iglesia

Un pensamiento nos domina aquí, junto a la tumba del primer Apóstol, de aquel a quien el Señor dijo con solemnidad estupefacta estas inmortales palabras: "Tú eres Pedro y sobre esta piedra edificaré Yo mi Iglesia" (Mt. 16, 18); es el pensamiento de la Iglesia. Hacemos bien en dejarnos dominar por él en este momento. Contiene muchos secretos; secretos que nos tocan muy de cerca.

Ante todo, el secreto de nuestras verdaderas relaciones con Dios, irrenunciables, inagotables. Inmediatamente el misterio atrae y deslumbra nuestra mirada. ¿Pero debemos pretender de esta necesidad de cuya solución depende todo? : nuestro conocimiento del mundo, del tiempo, de nuestro destino.

LA RELIGION ONDEA LUZ

La religión se puede ignorar, negar, pero su realidad, su exigencia permanece, se imponen; es la clave para comprender algo del significado del universo; es la luz que como sol ilumina el mundo, la historia, el bien y el mal, el espíritu humano, la vida nuestra vida.

Todo a la luz de la religión adquiere un sentido, también cuando este se sumerge más allá de nuestra comprensión y deja entrever profundidades que acrecientan el sentido universal del misterio; pero ya no es misterio de oscuridad, sino misterio abierto al pensamiento, al gozo del conocimiento, al descubrimiento de inagotables tesoros de ciencia.

Comencemos a fijar en nuestro espíritu esta convicción: la religión es luz.

Luego el pensamiento, casi por sí solo, adquiere alas y vuela sobre la historia, sobre la humanidad, sobre el mundo y sobre sus vicisitudes. Y de esta mirada panorámica se perfila un diseño preciso, es un camino largo y sin conexión, pero que conserva una dirección propia: sustancial en un libro de dos volúmenes: la Biblia con sus dos Testamentos es el poema grande y dramático de la Revelación que se concreta en Cristo.

El misterio se revela aquí con un grado nuevo de realidad.

EL CUERPO MISTICO DE CRISTO

No terminaremos nunca nuestra lectura, nuestra estudio, nuestra meditación sobre la Palabra que se hace Hombre, el Verbo que se hace carne y antes de desaparecer de la breve escena de su historia prodigiosa nos deja dos cosas: la Iglesia y el Espíritu, que se convierten en el alma de una historia bivalente: la historia de la humanidad reunida en asamblea, en Iglesia, en sociedad humana nunca más subdividida en lugares y tiempos, sino una, única y universal, un cuerpo solo, compuesto por todos los hombres que tienen la fortuna de participar en ella; la Iglesia reunida, decíamos, y añadimos animada; sí, animada por el Espíritu Santo, Dios—Amor, vivificador del Cuerpo de la Iglesia que es el Cuerpo místico de Cristo: il Christus totus, como decía San Agustín, y que somos nosotros en vías de esta vivificación con Cristo que durará no sólo más allá de nuestra muerte corporal, sino después por siempre.

Y el pensamiento reflexiona sobre sí mismo y se hace conciencia.

La pregunta nos interroga interiormente hasta hacernos temblar. Y nosotros, nosotros, ¿somos cristianos de verdad?, ¿qué relaciones de fe y de gracia nos unen a esta bendita y presagiosa Iglesia de Dios?, ¿somos cristianos de verdad?, ¿somos católicos?, ¿sólo de nombre o en la realidad de nuestra vida?, ¿la Iglesia es, realmente, nuestra Madre, nuestra Maestra?, ¿es realmente, nuestra nave para la gran travesía sobre el mar tempestuoso del mundo presente, nuestra confianza?

MADRE Y MAESTRA

Hermanos, sea éste un momento decisivo para nuestra vida. Renovemos aquí, sobre la tumba de Pedro, nuestro compromiso humilde, fuerte y fiel; sí, sereros fieles! Su Iglesia será nuestra sabiduría, nuestra concordia, nuestra palestra de caridad.

¡Qué gozo para toda nuestra vida!

Así sea, con nuestra bendición apostólica.

NOTICIA DE PERFIL

Congreso de Odontólogo

Se realiza en nuestra ciudad un importante clave científico: El Primer Congreso Internacional Odontología. al cual asisten distinguidos profesiones de muchos países y que ayer fueron honrados por Alcaldía Municipal de La Paz.

La presencia en nuestra ciudad de los mencion odontólogos hizo que fueran declarados "Huéspe Distinguidos", como puede comprobarse, en esta solución Municipal, cuya copia les fue entregada visitantes:

Mario Mercado Vaca Guzmán
Alcalde Municipal de la ciudad de La Paz y Pr
Abridor de Hoyos de esta Capital.
CONSIDERANDO:

Que se encuentran en la ciudad de La Paz emin colegas odontólogos del exterior del país con el t asistir a las deliberaciones del Primer Congreso I nacional de Odontología que tiene por sede esta Cap

Que es necesario honrar la digna carrera del tólogo y relevar los intimos similes que esta act tiene con la de los funcionarios y obreros munic que abren los pozos calles de la ciudad para ver qué viejas y en mal estado se hallan en las profundidad terreno y cuáles hay que proceder a renovar.

Que tanto la actividad de los odontologos cionales y extranjeros como la de los obreros nicipales merecen la ciudadanía con la boca a durante todo el tiempo que fuera necesario para re los importantes trabajos de referencia.

Que este Honorable Alcalde Municipal, al igu los distinguidos profesionales que nos visitan, sal la impostergable tarea de abrir y limpiar una calle de la r manera que se procede a abrir y a limpiar una dental que se halla en mal estado.

Que los obreros de la Alcaldía Municipal y ta los meritorios dontologos, hoy honrados con la cal La Paz nunca dejan sus operaciones las mismas toradas, sólo que de distinto tamaño, siendo p cional la vibratoria y la perforación que produ superficies duras.

Que es digno de señalar que los dentistas pro generalmente a la curación de las piezas dentale por una, concluyendo el trabajo iniciado en una para recién proceder a curar la siguiente muela, plo que recién ha sido advertido por los técn obreros municipales que abren muchas calles nidas de golpe, dificultando la circulación de peat vehículos.

Que es deber del Alcalde Municipal de La P rar a quienes tapan agujeros sin ser Alcald quienes hacen puentes sin ser ingenieros y a hacen coronas sin ser orfebres.

RESUELVE:

Declarar huéspedes distinguidos de la ciuda Paz a los odontólogos extranjeros que asisten al Congreso Internacional de Odontología y con las cuadrillas municipales a un dolor de muelas una noche cuando todos los dentistas se hallen de

Es dada en el Palacio Consistorial de la Ci
La Paz, etc. etc.
Firmado. Loco Mercado.

Por la copia:
PAULOVICH.

Significación de una ayuda holandesa

Por: CARLOS ANDRADE Q.

Mucho es lo que se ha escrito y hablado acerca de la distancia que se separa a los pueblos ricos y pobres y de lo poco que se ha avanzado para disminuir las abismales diferencias que distinguen a estos de aquellos.

Hace diez años, el Papa Pablo VI, en su encíclica "El progreso de los pueblos", al referirse al tema, dijo que los productos elaborados por las naciones altamente industrializadas gracias al progreso técnico, aumentan rápidamente de valor y encuentran suficiente mercado, mientras que los productos agrícolas y materias primas de los países subdesarrollados sufren amplias y bruscas variaciones de precio, muy lejos de esa plusvalía progresiva", lo que le llevó a afirmar que "los pueblos pobres permanecen siempre pobres y los ricos se hacen cada vez más ricos".

Aunque el Papa, una vez más señaló entonces que "lo superfluo de los países ricos debe servir a los países pobres", la situación no solo no fue modificada sino que se agravó en algunos aspectos.

Pero allá en Haaksbergen al NE de Holanda, la mayoría de su pequeña población de 25 mil habitantes tomó conciencia de la dimensión mundial de esa cuestión social.

Pero su interés no se limitó únicamente al conocimiento de cifras y datos relativos al problema sino que emprendió una búsqueda de algo practico que contribuyera a vencer en algo la barrera que separa a países ricos y pobres.

Los esfuerzos realizados por los Padres Agustinos en Sud Yungas en favor de la elevación del nivel de vida de hombres y mujeres de las áreas rurales, parecieron dignos de ser respaldados por la comunidad holandesa; de Haaksbergen, formada por católicos, protestantes y por quienes dicen no tener ninguna religión.

La ayuda económica de esa población resultante de periódicas colectas, hizo posible la fundación y funcionamiento del Centro de Capacitación de Lavi, a pocos kilometros de Irupana, y del Instituto de Capacitación de la Mujer Yungueña, de Chulumani.

Los resultados de los esfuerzos formativos de ambos centros, ya ratificados, hace días, como satisfactorios, por una comisión de esa comunidad holandesa que vino a conocer en el terreno un aspecto de la cuantiosa realidad boliviana difícil de ser comprendida desde Europa.

El espíritu de solidaridad de los pobladores de Haaksbergen y su desprendimiento económicos, son ciertamente como un gota de agua en la inmensidad de un océano, pero su ayuda para que una porción del campesinado boliviano pueda aprender a vivir en condiciones más humanas, mejorando su alimentación, su vivienda, sus conocimientos, su salud, es digna de reconocimiento y elogio.

Otros, en lugar suyo, quizás se habrían limitado a denunciar la situación de injusticia que supone la inevitable desnutrición del Papa, pero como las denuncias, por si mismas, no conducen a nada positivo, los pobladores de Haaksberger, prefirieron hacer algo pequeño, pero concreto, que de alguna manera contribuyera a acortar la distancia entre países ricos y pobres. En ello radica el mérito de su acción.

Si esfuerzos pequeños, de comunidad a comunidad, como el referido, se multiplicaran, tal vez la situación de los países de menor desarrollo respecto a las industrializados podría modificarse más aceleradamente.

Programa de CONES causa preocupación en Tarija

TARIJA, 11 (PRESENCIA).- Existe marcada preocupación y desaliento en las instituciones tarijeñas ante la ausencia de programas de edificaciones escolares en este departamento, por parte del organismo estatal que tiene esa misión en el país.

La preocupación se la venia arrastrando desde hace mucho tiempo y ha sido agravada con el despliegue publicitario hecho por CONES, en la prensa nacional, con el título de "MAS ESCUELAS PARA EL PAIS-CONES CONSTRUYE".

En esa nota, aunque el titulo resulta inusual para su contenido, se convoca a las empresas constructoras a presentar propuestas para la construcción de locales escolares en siete departamentos, con excepción de Tarija y Pando.

La omisión de este distrito en los planes de edificaciones escolares, ha sido tomada como una injustificable exclusión que, aparte de mantener latente el problema de la escasez de locales en el departamento, ha herido los sentimientos regionales de ansia de progreso, manifestandose aquí que la política de CONES constituye una nueva postergación del Sur de la República.

"Opinión", un semanario local, califica a esta política de atropello a la niñez tarijeña.

POSTRERVALLE.-Una vista de la localidad de Postrervalle que el sábado celebrará su fiesta patronal. La apertura de un nuevo camino desde Mairana, dará un nuevo impulso a la actividad agrícola de la región, esta obra se inaugurará con motivo de la festividad mencionada. (Foto FRANCO para PRESENCIA)

DID descubrió en Sucre la falsificación de loterías

SUCRE, 11 (PRESENCIA).- La Dirección Departamental de Investigación descubrió la adulteración de números de lotería, deteniendo a los autores que a la fecha ya habían cobrado 4.200 Bs. los que han sido recuperados y devueltos al agente Enrique Loayza.

El Inspector General DESP Adolfo Davila Torres dijo a este corresponsal que, luego de las investigaciones realizadas y de las declaraciones de los dos menores autores de la adulteración, se han completado los obrados legales, los que junto con los menores y con la intervención de DIRME (Dirección del Menor) pasará a conocimiento del Fiscal de Instrucción, para que este determine lo que sea más conveniente en este caso.

El Agente de Lotería logró descubrir, en principio, esta anomalia, después de que los dos menores habían cobrado un premio, cuyo número había sido vendido en La Paz. Después de que se hubo pagado, se denunció a las autoridades de la Dirección de Investigación Departamental, las que siguieron la pista de los menores, que finalmente fueron detenidos y confesaron el delito.

HOTEL EMPERADOR.- El Alcalde de Cochabamba, Humberto Coronel Rivas, flanqueado por los propietarios del Hotel Emperador corta la cinta simbólica al ingresar a este centro durante su inauguración.

El moderno hotel Emperador fue inaugurado en Cochabamba

COCHABAMBA, 10 (PRESENCIA) - En forma solemne fue inaugurado el nuevo y moderno hotel "Emperador", propiedad de los esposos Ernesto Arze y Lidia Mendoza de Arze. El acto tuvo lugar en el comedor de lujo de ese nuevo centro hotelero, con la asistencia del Alcalde Municipal, Humberto Coronel Rivas, el Prefecto del Departamento, Oliviy Eterovic; del Rector de la Universidad Mayor de San Simón, Dr. Augusto Morales Aguia, del Comandante de la Guardia de Seguridad Pública, Gral. Jorge Zamora, del Presidente de la Cámara Departamental de Hoteleros , José Saudder, del representante del Instituto Nacional de Turismo y personalidades del mundo social y cultural de la capital.

AUGURACION

El titular de la comuna fue encargado de cortar la cinta expresión simbólica de auguración del hotel Emperador" ante el aplauso los numerosos concurrentes acto. El nuevo servicio hoero estaba iluminado magficamente y había profusión ramos de flores.

El primero en hacer uso de palabra, en nombre de los opietarios y de su familia, fue poeta y escritor René braham Quiroga, actual esor general de la Contraloría epartamental. Dijo que la auguración del mencionado ocurrido eso, sino que ciendo todo sacrificio han nstruido un hotel moderno con las las exigencias del caso, ra servir a su pueblo y al rismo nacional e inrnacional.

EMPLO PARA IMITAR.

El Alcalde dijo que había rtado la cinta simbólica de auguración del hermoso hotel Emperador" por varias ones: Primero porque sabia e una familia cochabambina propuso un dia construir un el y lo hizo de una manera admirable que merece reedora al reconocimiento y icitación del gobierno munal, así como del pueblo de Cochabamba; segundo porque representa un ejemplo que debe imitarse en estos tiempos en que el cochabambino debe despertar de su marasmo e indiferencia para contribuir con su propio esfuerzo al progreso material y cultural del departamento, tercero, porque Cochabamba ha crecido inmensamente y a tal ritmo que las obras publicas o los servicios no van acordes con ese impulso de crecimiento demográfico, urbanistico, industrial, comercial, cultural, etc "Es entonces, remarcó, que asistir a la inauguración de un nuevo hotel de magnificas características técnicas, es una satisfacción para el gobierno de las Fuerzas Armadas que necesita de obras mas que reflejen el nuevo espiritu de realizaciones nacionales". Agrego que Cochabamba es y tiene que ser el principal centro del turismo nacional e internacional, ya que su naturaleza natural la potencialidad de sus riquezas y el nuevo espiritu emprendedor de sus habitantes, hacen que sea el eje central del desarrollo nacional y de la integración nacional. "Necesitamos pues, dijo el Alcalde, de una infraestructura hotelera moderna, y como un ejemplo el hotel "Emperador cumple esa ansiedad".

Por su parte, el Presidente de la Cámara Departamental de Hoteleros Jose Abudder, dijo que es altamente satisfactorio para su institución asistir a este acto del nuevo hotel "Emperador". Señaló que valía la pena hacer conocer la satisfacción de la hoteleria por el éxito que tuvo el congreso de COTAL que ha permitido ofrecer nuestro turismo a los agentes de viajes y promotores que hoy han visitado con motivo de ese evento, han podido aquilatar nuestro potencial turistico y se han comprometido proporcionar una corriente de visitantes hacia estas areas para este fin la hoteleria de Cochabamba, y todos los organos relacionados con la promoción deben estar preparados, dijo que por ello una construcción más de un hotel y de un hotel tan hermosos como el "Emperador" es un paso más hacia esas metas de servicio a la comunidad y a la patria.

Finalmente habló el representante del Instituto Nacional de Turismo, quien en nombre del gobierno felicitó a los propietarios y remarco la importancia que tiene una nueva construcción hotelera para atraer al turismo nacional e internacional. Pasado el acto las autoridades e invitados recorrieron todas las dependencias del hotel "Emperador", quedando impresionados de su magnifica construcción.

Oruro: CORDEOR solicita prioridad para programa de agua y alcantarillado

ORURO, 11 (PRESENCIA) - La Corporación de Desarrollo de Oruro, ha solicitado a CONEPLAN la ratificación del otorgamiento de prioridad nacional, al proyecto de renovación y ampliación del alcantarillado y del sistema de agua potable de la ciudad de Pagador, a fin de que pueda ser definido favorablemente, el crédito de 23.350.000 dólares que se precisa para impulsar la obra, durante la gestión de 1978.

En realidad, el proyecto contempla una inversión aproximada de 30 millones de dólares. La diferencia será financiada por CORDEOR. El crédito es gestionado ante el Banco Interamericano de Desarrollo (BID), habiendo cumplido ya con todas las formalidades requeridas.

La solicitud de ratificación del tratamiento de prioridad nacional al referido proyecto, fue formulada por el presidente de CORDEOR, Jorge Arias Saavedra, durante una reciente reunión de CONEPLAN, en La Paz. Sobre este particular, CORDEOR ha manifestado: En la solicitud formulada por el señor Arias Saavedra, ante personeros de CONEPLAN, queda definida la actuación de la Corporación de Desarrollo de Oruro y corresponde, ahora, a los organismos nacionales, pronunciarse sobre este proyecto, tan caro a los intereses de la comunidad orureña".

El sábado se inaugura camino desde Mairana a Postrervalle

MAIRANA, 11 (PRESENCIA).- El próximo 16 de Julio, fiesta patronal de Postrervalle, será inaugurada oficialmente, la rehabilitación del único camino carretero Mairana- Quirusillas-Postrervalle, de 72 kilómetros, población situada al sur de esta localidad. El Centro de residentes postrervalleños, el Servicio Nacional de Caminos, y los pobladores de aquella alejada región han sido los artífices de esta obra.

A la entrega ha sido invitado por las autoridades de Postrervalle, el Prefecto de Santa Cruz, Heberto Castedo, también estarán presente el Ing. Edwin Moreno del SNC, Raúl Quintela Vaca Diez del COOPP, el Gral (r) Fernando Saltorj, Alcalde de Santa Cruz y otras autoridades nacionales y provinciales. Lorgio Sandoval, Cresencio Pamiagua y Ciro Aramayo, artifices de esta obra, no ocultaron su satisfacción por haber contribuido con algo a la tierra que nos viera nacer, expresó emocionado Sandoval, al retornar de Postrervalle.

Postrervalle es por el momento el centro agricola más importante en la producción de papa del valle de Santa Cruz, con este producto, surte los mercados de Santa Cruz y parte del interior. Sandoval indicó que años atrás la comercialización de este rubro era muy reducido, especialmente en época de lluvias, debido al deplorable camino carretero, construido con herramientas de sapa.

"Hoy, gracias al apoyo que prestó el Ing. Edwin Moreno apuntó Sandoval- ha sido posible el mejoramiento del único camino que conecta con el interior del país, los trabajos han demorado casi un año; en varias partes, se ha construido variantes en sectores donde existía peligro y varias comunidades han aportado con su trabajo y han construido alcantarillas. Varias poblaciones asentadas a lo largo de esta via reciben los beneficios de esta carretera, se incrementa el comercio y la actividad se desarrolla aceleradamente.

DESMIENTE ABANDONO

Lorgio Sandoval, expresó que denuncias hechas sobre el abandono de esa población carecen de veracidad dijo ". personalmente, he comprobado que el nuevo médico asignado allí trabaja con mucho interés, al igual que la enfermera, también ya tenemos energía eléctrica rehabilitada por el Comité de Obras Públicas, el hospital construido por la alcaldia Municipal viene equipandose con muebles y otras necesidades".

PMA adquirirá arroz nacional para distribuirlo en el país

Mil trescientas toneladas métricas de arroz nacional serán compradas por el Programa Mundial de Alimentos (PMA), con el fin de destinarlo a sus planes de cooperación en Bolivia, según informaciones del ente oficial ALDE.

Esa cantidad de arroz sustituirá a otra igual de harina de trigo que, junto con otros productos, representa la donación de PMA a Bolivia, con el propósito de cumplir planes de mejoramiento nutricional y algunas obras comunitarias.

Portavoces de la entidad Alimentos para el Desarrollo (ALDE) han dado cuenta de que las gestiones a ese efecto "se encaminan exitosamente" al punto de que PMA ha aceptado, en principio, la suscripción de un acuerdo especifico.

Uno de los principales asesores del PMA llegó ayer a La Paz, con la finalidad de discutir y finalizar los arreglos sobre esa posible transacción, considerada como la primera de este tipo que realice en Bolivia el referido programa de asistencia de las Naciones Unidas.

Los funcionarios de ALDE estiman que su petición ante el PMA para concretar esa acción se basó en el hecho de que esa última entidad "debia utilizar parte de sus disponibilidades en dinero para la compra de alimentos que producen los terminados países desarrollo", destinados a socorrer, principalmente, a los pueblos agricultores, cooperativas y otras entidades donde realizan programas de desarrollo económico y social con asistencia del PMA.

Sucre: Plan Regulador decidió poner en práctica nueva política urbana

SUCRE, 11 (PRESENCIA).- La Junta Directiva del Plan Regulador, en base a un informe elaborado por personeros de sus instituciones decidió poner en práctica una nueva política urbana en la ciudad de Sucre, destacándose el acuerdo para efectuar una tarea conjunta y coordinada entre instituciones. Por otra parte, se hace referencia a la necesidad de que las entidades públicas y particulares, ejecutoras de proyectos en áreas de la ciudad o que no cuenten con servicios públicos, añadan un costo adicional que cubra, por lo menos una parte de su instalación anté la imposibilidad actual de parte de las entida... de servicios, para cubrir los costos totales.

Se alertó sobre la necesidad de un cambio en los actuales reglamentos y proyecciones del Plan Regulador. Se habló de un estudio inmediato que pueda adecuarlo a la nueva realidad urbana de Sucre, haciendo que resaltar ahora cuarenta y más proyectos deberán ejecutarse en forma más o menos inmediata, muchos de los cuales significarán atender y resolver aspectos no previstos en una primera etapa de ejecución del Plan Regulador en los planes de las entidades de servicios y la propia Alcaldía Municipal.

El documento aprobado anota en este punto que si bien aquellas obras futuras resultan ser alentadoras para Sucre, configuran un panorama complejo y que "deben tomarse las previsiones del caso, para evitar que los dineros que se inviertan se utilicen mal o se pierdan o causen un desequilibrio, originando nuevos problemas que conviertan e caos el crecimiento urbano Capital"..

El documento hace tam referencia a la necesidad de defensa permanente del ar patrimonio histórico de la y un cambio de las act reglamentaciones, mecanismos "obsoletos liricos".

Se ha anunciado que é otros detalles, la Junta Di va del Plan Regulador expondrá en una re ampliada con las princi autoridades del distri representantes de diversas dades, locales.

Por otra parte, la ... actó una resolución cre una comisión interinstitu e interdisciplinaria que se cargará del estudio de los tuales reglamentos del Regulador y de los detalles organización y funcionam de sus oficinas.

EVENTOS IMPORT TES.- Como culminación nueva política señalada p entidad probablemente agosto próximo, se realice Sucre, un Seminario sob problemática Urbana de que podria contar con la licipación de personeros Ministerio de Urbanism Vivienda y de CONEPLA

El Director Nacional Desarrollo Urbano, Arqui Ramón Azero, en conver sostenida con el Dir Ejecutivo del Plan Regul adelanto su propósito de a al evento antes mencionad

Este mismo personer ñaló su pleno apoyo a la po acordada por la institu destacando que podria ... derarse como única en el p

PUJA ABIERTA.- El Gerente de CBF, Gastón Villa; el Alcalde de Sucre, Manuel Molina y el Rector de la Universidad de San Francisco Xavier, Antonio Pardo, presidieron la puja abierta, en la que intervinieron representantes de las firmas Polysius y Junker Mag, para adjudicarse la cuarta ampliación de la Fábrica de Cemento de Sucre. Finalmente la obra fue adjudicada a Polysius que anteriormente ya habia logrado este derecho, durante la calificación de las propuestas que fue observada por la Contraloria General de la República.

PRIMICIA EN BOLIVIA!..
POR EL INCREIBLE PRECIO DE UN TELEVISOR NORMAL
National Panasonic
SIEMPRE UN PASO ADELANTE
TR-579EX MULTISISTEMA
el televisor del mañana para el mundo de ho

Corporación Minera de Bolivia
EMPRESA MINERA MATILDE
CONVOCATORIA
Comedor "Administración"

La Empresa Minera Matilde, convoca a propuestas para la atención del siguiente:

COMEDOR "ADMINISTRACION"

Las propuestas se recibirán en la Secretaria de la Superintendencia de Negocios de la Empresa Minera Matilde o en la Secretaria de la Comision de Adquisiciones de COMIBOL La Paz (4to. Piso), hasta horas 15.00 del dia Viernes 15 de Julio del año en curso, en sobre cerrado y señalando claramente "Propuesta para Comedor Administración".

El pliego de especificaciones y mayores informaciones se proporcionará en las secretarias referidas.

Matilde, 2 de Julio de 1977.

LA EMPRESA
GR 434/77

Asociación de Periodistas de La Paz
Llamamiento a Inscripciones

La Asociación de Periodistas de La Paz recuerda a sus socios la obligación de inscribirse en el Registro Interno de la entidad, para habilitarse en las elecciones que se efectuarán en breve. Los socios que no cumplan con este requisito en los próximos 30 dias no podrán intervenir en las mencionadas elecciones.

Los formularios de inscripción y reinscripción podrán recoger de la Secretaria de la institución.

La Paz, 6 de julio de 1977

EL DIRECTORIO

MINISTERIO DE INDUSTRIA, COMERCIO Y TURISMO
INSTITUTO BOLIVIANO DE PEQUEÑA INDUSTRIA Y ARTESANIA

Invitan a los Artesanos, Asociaciones y Cooperativas en Arte Popular en sus diferentes especialidades, a la mesa redonda, en la que los artesanos becarios que asistieron al Primer Curso para Artesanos Artifices, realizado en la ciudad de Cuenca-República de Ecuador, informarán sobre la experiencia recibida y las conclusiones a las cuales se llegó en dicho Curso.

Dicha mesa redonda se llevará a cabo el dia Miércoles 13 del presente mes a horas 16:30 p.m. en el Museo de Etnografía y Folklore, calle Ingavi esquina Genaro Sanjinés.

La Paz, Julio de 1977

DEPARTAMENTO DE RELACIONES PUBLICAS

CAMARA FORESTAL DE LA PAZ

DE ACUERDO A LA DECISION TOMADA EN LA ASAMBLEA EFECTUADA EL DOMINGO 26 DE JUNIO DEL PTE. AÑO REALIZADA EN LA LOCALIDAD DE CARANAVI, SE COMUNICA A TODOS LOS ASERRADEROS Y PERSONAS QUE COMERCIAN CON MADERA QUE DEBEN REINSCRIBIRSE EN LA CAMARA FORESTAL PARA PODER SEGUIR GOZANDO DE LOS BENEFICIOS QUE ESTA OTORGA A SUS ASOCIADOS. PARA LA REINSCRIPCION ES REQUISITO INDISPENSABLE LA PRESENTACION DEL BALANCE DE LA GESTION 1976 SELLADO POR LA RENTA. TODO ASERRADERO QUE NO CUMPLA CON ESTA DISPOSICION SERA EXCLUIDO DE LA CAMARA.

LA REINSCRIPCION SE LA REALIZARA EN CARANAVI, CALLE COBIJA Nº. 16, DOMICILIO DEL SR. FRANCISCO CHAVEZ CH., SECRETARIO DE FINANZAS DE LA INSTITUCION, EL PLAZO FIJADO ES HASTA EL 31 DEL PRESENTE MES DE JULIO, DIA EN QUE SE LLEVARA A CABO UNA REUNION GENERAL DE LOS SOCIOS REINSCRITOS PARA TRATAR ASUNTOS URGENTES RELACIONADOS CON LA INSTITUCION.

Ministerio de Trabajo y D.L.
Banco Mundial
Requerimiento de Personal

Se requieren los servicios de los profesionales detallados a continuación, por un periodo de 18 meses:

ECONOMISTA (Para asumir la Dirección del Proyecto)

Requisitos:

a) Economista con título universitario en grado superior al de licenciatura, en la especialidad de analisis y planificación regional.

b) Experiencia de trabajo de por lo menos dos años, en la formulación y ejecución de proyectos regionales o sectoriales.

c) Haber desempeñado cargos de responsabilidad en el campo de su especialidad.

d) Tener conocimiento de los aspectos relacionados con la actividad minera.

ECONOMISTA (ANALISIS REGIONAL)

Requisitos:

a) Economista con título universitario en grado superior al de licenciatura, en la especialidad de análisis regional.

b) Tener experiencia de trabajo en la formulación y ejecución de proyectos regionales o sectoriales.

ECONOMISTA (PLANIFICACION DEL EMPLEO O RECURSOS HUMANOS).

Requisitos:

a) Economista con título universitario en grado superior al de licenciatura en una de las especialidades mencionadas.

b) Tener experiencia de trabajo en el campo de su especialidad.

ECONOMISTA (ESTADISTICA)

Requisitos:

a) Economista con título universitario en grado superior al de licenciatura, en la especialidad de estadística.

b) Tener experiencia de trabajo en investigaciones socioeconómicas.

ANTROPOLOGOS (DOS).

Requisitos:

a) Título universitario en Antropología social, en grado superior al de licenciatura.

b) Tener experiencia de trabajo en la investigación de las áreas rurales o mineras de Bolivia.

URBANISTA

Requisitos:

a) Arquitecto con título universitario en grado superior al de licenciatura, en la especialidad de análisis y Planificación Urbano-Regional.

b) Tener experiencia de trabajo de por lo menos dos años, en el campo de su especialidad.

Los profesionales interesados pueden presentar sus expedientes hasta el dia 15 del mes de julio del presente año, en la Dirección de Programación Económica y Social Minera 3er. piso del Ministerio de Trabajo y Desarrollo Laboral.

La Paz, 29 de junio de 1977

Desde hoy estamos en CAMIRI

BANCO DE SANTA CRUZ DE LA SIERRA
BSC
1966

crecer para servir es otro de nuestros grandes propósitos

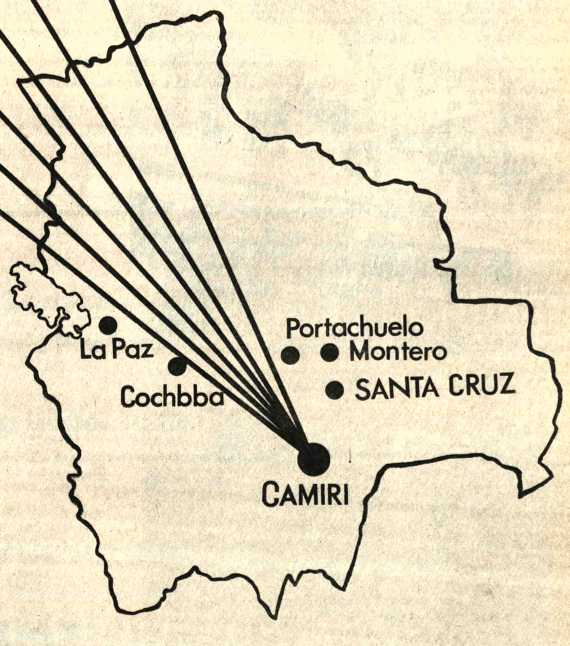

BANCO DE SANTA CRUZ DE LA SIERRA

Santa Cruz - La Paz - Cochabamba - Montero - Portachuelo - Camiri

PUBLIMARK

Notable retroceso del dólar frente a las monedas de Europa Occidental

PARIS, 11 (AFP) - El lar retrocedió notablemente y frente a todas las monedas rtes de Europa Occidental en principales mercados mone- rios, seguido en su caída por la ra esterlina.

Los expertos se in- rrogaban aquí sobre los ectos que este debilitamiento l dólar deseado por los rteamericanos tendrá sobre exportaciones de los países ropeos y sobre el valor del pe- leo comprado a los pro- ctores tradicionalmente en ares.

La caída más espectacular la divisa norteamericana se odujo hoy en el mercado de ancfort (Alemania Federal), de pro primera vez desde arzo de 1975 el dólar se cotizó 2.288 marcos contra 2.306 el rnes pasado.

La situación inquieta seriamente a los hombres de negocios de Alemania Federal que orientan sus actividades hacia la exportación.

Si la caída del dólar continúa -se comentaba en esos medios hoy la reevaluación del marco alemán será tan elevada que cierto número de empresas oeste-alemanas tradicionalmente exportadoras tendrán dificultades para mantener su competitividad en los mercados internacionales.

La bolsa de Francfort se mostró extremadamente sensible a la baja del dólar justamente por los efectos que ésta tendría para la economía oeste-alemana: las acciones de la empresa automovilística Volkswagen perdieron 2.8 marcos en la sola jornada bursátil de hoy.

En el mercado monetario de París el dolar cayó a su punto más bajo desde hace exactamente un año y se cotizó a 4.858 francos franceses contra 4.8/7

En Zurich, el franco suizo aumentó frente al dólar y a todas las demás monedas occidentales en una jornada relativamente agitada.

Los cambistas suizos opinaban que la divisa norteamericana puede seguir bajando.

Los expertos se interrogaban hoy en la capital francesa sobre la eventualidad de que el franco francés se haya convertido en una nueva presa para los especuladores.

Consideran sugestivo que la moneda francesa haya progresado frente al dólar, a la libra esterlina y a la lira italiana pero que en cambio haya perdido terreno frente a las monedas fuertes occidentales: marco alemán, franco suizo y florín holandés.

En Londres, dólar y libra bajaron fuertemente en un mercado animado mientras en Tokio el yen japonés nuevamente ganó terreno a costa del dólar.

Estados Unidos presiona a sus aliados occidentales desde hace cierto tiempo para que revalúen sus monedas a fin de facilitar a la gran potencia el reequilibrio de su balanza de pagos.

Esta política norteamericana es un arma de doble filo para europeos occidentales y japoneses.

Por una parte, les satisface pagar con dólares devaluados las grandes importaciones de petróleo que hacen desde los países del tercer mundo.

Protesta por la detención de n corresponsal en el Uruguay

WASHINGTON, 11 (LA-).- Dos organizaciones ci- as estadounidenses pro- aron hoy por la detención del rresponsal del diario icano "Excelsior" en guay, Graziano Pascale.

La Oficina de Washington e América Latina (WOLA) nó que la detención de- cale hace una semana uestra el carácter represivo bierno uruguayo.

WOLA, una organización cada a la defensa de los echos humanos en noamérica, añadió que cale había sido detenido pro- emente por un artículo que ibió recientemente al cumplirse el cuarto aniversario de la disolución del Parlamento en ese país.

Hasta ahora, las autoridades uruguayas no han formulado cargos contra el corresponsal de "Excelsior".

Por su parte, el Consejo de Asuntos Hemisféricos (CAH), otra organización cívica estadounidense, acusó al gobierno uruguayo de intentar "amordazar" a la prensa libre.

"La detención de Graziano Pascale es una nueva acción de un régimen represivo contra el derecho a la libre información," dijo un comunicado emitido aquí por el CAH.

Director de la FIAT francesa fue liberado por sus secuestradores

PARIS, 11 (LATIN-TER).- Luchino Revelli mont, Director de la filial esa de la empresa automo- ica FIAT, fue liberado hoy y salvo por la policía tres s después de su secuestro n grupo guerrillero.

El empresario fue hallado ado en un banco en illes, al sudoeste de aquí, és que una llamada tele- a anónima alertara a la a. No pudo confirmarse si los secuestradores reci- on el rescate de 30 millones lares que exigían por su li- ión.

Revelli fue secuestrado a su residencia el 13 de y sus captores amenazaron arle muerte si no se pagaba anioso rescate y se daban a cidad sus puntos de vista.

a Policía informo que por enos en Francia no se ha- bían satisfecho las exigencias, mientras en las oficinas centrales de la FIAT en Turin se dijo: "Nosotros no hemos pagado ni un centavo".

No obstante, los vespertinos "Le Monde" y "France Soir" publicaron un comunicado de los secuestradores afirmando haber recibido el rescate

La FIAT argumentó para no pagar el rescate, que así se pondría precio a las vidas de los demás ejecutivos de la empresa, que correrían peligro de secuestro.

Según la Policía, el cautiverio de 89 días de Revelli-Beaumont, tuvo fin cuando sus captores lo abandonaron luego de un viaje en automóvil y le indicaron que se hiciese llevar en un vehículo de alquiler a Versailles.

El empresario, quien al parecer estuvo con los ojos vendados durante buena parte de su encierro, no sabía en que lugar fue liberado. La Policía busca ahora al conductor del automóvil de alquiler.

Revelli-Beaumont estuvo siendo interrogado casi todo el día. Los secuestradores dicen ser parte de un grupo revolucionario, el Comite por la Unidad Socialista Revolucionaria.

Secuestraron al empresario de la FIAT porque la empresa logró su prosperidad con la explotación de sus trabajadores, afirmaron.

Tras enviar fotografías a la prensa, fijaron el 10 de junio como plazo para ejecutarlo si no se pagaba el rescate. El término se extendió tres veces, y diez después apareció un gran aviso de los secuestradores en diarios de Francia, Italia y España.

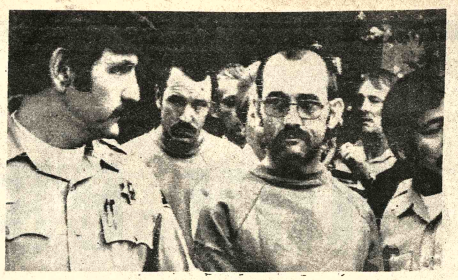

PRESUNTOS ASESINOS.- California 11 (AP).- Estos dos hombres identificados por la Policía como David Will, de 32 años, segundo desde la izquierda y Patrick Mearney, de 37, tercero desde la izquierda, han sido arrestados bajo el cargo de haber asesinado a dos hombres jóvenes. (Radiofoto AP).

Jefe naval se refiere al futuro de las relaciones argentino-brasileñas

BUENOS AIRES, 11 (LATIN).- El Jefe del Estado Mayor de la Marina Brasileña, Almirante de escuadra Gualter Menezes de Magalhaes declaró hoy aquí que ve "con mucha tranquilidad el futuro de las relaciones entre Argentina y Brasil".

El jefe naval llegó hoy a medio día para una visita de siete días durante la cual se entrevistará con el Presidente Jorge Rafael Videla, y otras autoridades militares argentinas.

Consultado por un periodista sobre las diferencias existentes en las relaciones entre Brasil y Argentina, el Almirante se excusó de responder señalando que "no es sencillo hablar de un problema que uno no está conduciendo y en el que no tiene responsabilidades".

Ambos países mantienen criterios divergentes en lo que hace al aprovechamiento hidroeléctrico del Río Paraná, que comparten con Paraguay , y en los últimos meses han abundado las versiones periodísticas sobre incursiones de aviones militares brasileños en territorio argentino o perjuicios para el tránsito de camiones brasileños hacia Chile por Argentina.

En el curso de su visita aquí, el Almirante Menezes de Magalhaes, se reunirá con los Comandantes en Jefe de las tres armas, Teniente General Videla, Almirante Emilio Massera, y Brigadier Orlando Agosti y visitará dependencias de la Marina de Guerra Argentina.

El diario bonaerense "Clarín" dedicó hoy cuatro páginas a analizar la situación actual entre Brasil , Paraguay y Argentina, y en una nota de su enviado especial a Brasilia, Richardo Kirschbaum, aludió a una posible "diplomacia militar" para resolver las diferencias.

Citando artículos de la prensa brasileña "Clarín" responsabilizó por el deterioro de las relaciones entre ambos países al Canciller brasileño Antonio Azeredo da Silveira y dijo "que se está desarrollando un cierto grado de diplomacia militar entre ambos países paralela a la Cancillería de Brasil".

Subirá el precio de automóviles en los Estados Unidos

DETROIT, 11 (AFP).- Las grandes firmas norteamericanas Ford Motor y Chrysler pronosticaron hoy aquí un aumento del precio de sus automóviles en seis por ciento.

Los constructores de automóviles, que actualmente se benefician de un volúmen récord de ventas, señalaron que el alza de precios es necesaria debido al aumento de los costos de producción.

La General Motors, que controla más de la mitad del mercado interno norteamericano, anunció el mes pasado una iniciativa similar.

Los precios de los modelos 1977 de las tres firmas ya aumentaron en seis por ciento este año con respecto al anterior, lo que sin embargo no impidió que sus ventas siguieran progresando.

Concluyó la huelga que paralizó a la Universidad Autónoma de México

MEXICO, D.F., 11 (LATIN).- La Universidad Nacional Autónoma de México (UNAM) llegó a un acuerdo con sus trabajadores en huelga que dio fin al conflicto que obligó a las autoridades a utilizar la fuerza pública para desalojar a los huelguistas.

Mientras tanto en la ciudad universitaria, un complejo de edificios al sur de esta capital las instalaciones de la UNAM, continúan siendo ocupadas por unos 12.000 policías hasta que se reanuden las clases.

El convenio, firmado anoche por representantes de la Rectoria universitaria y el líder del Sindicato de Trabajadores (STUNAM) Evaristo Pérez Arreola, establece el reconocimiento del organismo pero prevee la negociación de aumento salarial en fechas próximas.

La huelga fue declarada el 20 de junio por el STUNAM en demanda de que la Rectoria aceptara un solo sindicato para representar los intereses de empleados administrativos y académicos, así como un aumento salarial del 20 por ciento.

Los dirigentes huelguistas pedian también un contrato colectivo de trabajo único, en la revisión contractual anual.

Sin embargo la UNAM aceptó negociar la contratación de los convenios de trabajo por separado, el primero de noviembre próximo para el personal administrativo, y el primero de febrero de 1978 con el personal académico.

El convenio fue firmado tres días después que la Policía tomó en una acción incruenta, la ciudad universitaria y detuvo a 246 huelguistas que hacían guardia en escuelas y facultades de la institución, luego que la huelga fue declarada ilegal.

Posteriormente la Policía y agentes especiales civiles realizaron una serie de detenciones de líderes en diferentes oficinas de organizaciones que apoyaban a los huelguistas, aumentando el número de detenidos a 531

La Policía liberó posteriormente a todos los detenidos y solo mantiene encarcelados a seis dirigentes del STUNAM, Eliezar Morales Aragon, Rosalio Wences Pablo Pascual Moncayo, Stephan Otto, José Wuldem y Jorge Valle Cervantes.

Los seis, junto con otros entre ellos el líder del sindi Evaristo Pérez Arreola fu despedidos por la UNAM contratos de trabajo cindidos. Sin embargo el convenio indicó que reintegrarse a sus labores términos legales previstos.

Por su parte, el Jus tiene a su cargo la investi para determinar la culpa de los líderes detenidos anoche que estos podrían berados si la Procuradu Justicia desiste de la penal.

Por su parte la continúa impartiendo clases través de los canales de televisión comercial en un para que los 260.000 estud afectados por el conflicto danpresentar en una semana exámenes para que no se el semestre.

Según las autoridades UNAM podria reinici actividades académicas curso de esta semana.

para la casa con amor una cocina

TREBOL con color

4 hornallas con rejillas cromadas.
Horno visor
Spiedo para pollos.
Fuente enlozada
Cajón parrilla con asadera y fuente enlozada.
Garrafa cargada de 15 k.
Desmontable para la limpieza.

NIKON S.R.L.
Manco Kapac 335
Ayacucho 441

POR EL INCREIBLE PRECIO DE UN TELEVISOR NORMAL

PRIMICIA EN BOLIVIA!..

National Panasonic

SIEMPRE UN PASO ADELANTE

TR-579EX MULTISISTEMA

el televisor del mañana para el mundo de hoy

Fachada del nuevo y moderno Hotel "EMPERADOR" de la ciudad de Cochabamba. Se halla ubicado en el centro mismo de la capital, en el valle "Colombia" 3055 y casi Avenida "Oquendo"

COMEDORES DEL HOTEL "EMPERADOR" en Cochabamba.

EN COCHABAMBA

EMPERADOR... Un hotel de jerarquía internacional

- Tres Estrellas -

EMPERADOR un nombre para recordar y para tener la seguridad de un confort poco común y una atención mayor de la que Ud. esperaba.

EMPERADOR abre hoy sus puertas en el jardín de Bolivia... COCHABAMBA..

Ubicación inmejorable a un paso de todo lo que la ciudad le ofrece al ejecutivo, al turista...

Ambientes amplios y funcionales... con detalles de confort exigidos en la moderna concepción hotelera; ventanales acústicos, baños privados, música funcional, teléfono, televisión y un personal altamente capacitado...

EMPERADOR... UN NOMBRE PARA RECORDAR. . . Cuando venga a Cochabamba Hotel Emperador está a sus órdenes. .

Colombia 3055 - Reserv: Emperador

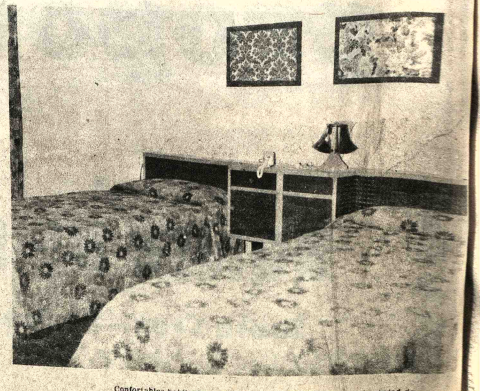

Confortables habitaciones con teléfono y televisor del Hotel "EMPERADOR" de la ciudad de Cochabamba.

OCONAL

41 años construyendo QUE ?

ESTO:

- EDIFICIO ALAMEDA – Av. 16 de Julio
- EDIFICIO BOLIVAR – Av. Mariscal Santa Cruz
- EDIFICIO BRASILIA – Av. 6 de Agosto
- EDIFICIO CASTILLA – Calle Loayza
- EDIFICIO DIANA – Av. 6 de Agosto
- EDIFICIO EUROPA – Av. 20 de Octubre
- EDIFICIO FLORIDA – Av. 6 de Agosto
- EDIFICIO GLORIA – Av. Arce
- EDIFICIO HERMES – Av. Arce
- EDIFICIO HERRMANN– Av. 16 de Julio
- EDIFICIO INDIANA – Av. 6 de Agosto
- EDIFICIO JUNIN – Calle Reyes Ortiz
- EDIFICIO LIBERTAD – Calle Potosí esquina Jenaro Sanjinéz
- PRIMER EDIFICIO DE DEPARTAMENTOS Av. Villazón
- HOTEL SUCRE - Remodelación de la antigua casona de 3 pisos
- PRIMER BARRIO DE CASAS RESIDENCIALES UNIFAMILIARES, Cap. Ravelo
- EDIFICIO ELSNER - Mercado y Socabaya
- EDIFICIO LA URBANA – Camacho y Bueno
- EDIFICIO MINISTERIO DE INDUSTRIA Y COMERCIO – Camacho y Bueno
- EDIFICIO CASA BERNARDO – Av. Camacho
- EDIFICIO HANSA LTDA. – Mercado y Yanacocha
- EDIFICIO GUERRERO – Mercado y Socabaya
- HOSPITAL OBRERO
- HOTEL COPACABANA – Av. 16 de Julio
- EDIFICIO Y. P. F. B. – Calle Bueno
- COLEGIO LA SALLE – Santa Cruz
- BANCO DEL ESTADO – Santa Cruz
- PALACIO DE JUSTICIA – Sucre
- 50 CASAS PARA MAESTROS – La Paz
- 10 CASAS – Cap. Ravelo

EN CONSTRUCCION:

– EDIFICIO NAIRA – Calle Potosì esquina Loayza

– EDIFICIO ZEPITA – Mariscal Santa Cruz-Pasaje Peatonal Casa de la Cultura

– EDIFICIO MURILLO – Calle Murillo

– EDIFICIO TORRE DE LAS AMERICAS – Plaza Isabel la Catòlica

*** No decimos "vamos a hacer",**

Simplemente: HACEMOS

Y AHORA:

MANOS A LA OBRA, TENEMOS VARIOS COMPROMISOS

Mineros de Gran Bretaña reiteran oposición a una donación a Bolivia

LONDRES, JULIO 11 (AFP).- Una delegación del sindicato de mineros británicos, ingresado de incógnito en BOLIVIA en abril último, elaboró un informe en el que denunció "flagrantes violaciones de los Derechos Humanos y de las libertades sindicales" en las minas bolivianas de estaño, indicó hoy aquí el diario Liberal The Guardian.

El documento prueba que "desde un punto de vista social y humano" las condiciones de vida de esos mineros "están por debajo del nivel razonable que puede ser tolerado en una sociedad normal", precisó el diario.

Según el cotidiano, el informe indicó especialmente que no existe ninguna regla de seguridad en las minas de la COMIBOL -el establecimiento público chileno que gestiona las minas-, que los mineros se encuentran afectados por la silicosis al cabo de cinco años de una manera incurable y que las comunidades mineras parecen "campos de concentración", debido a la presencia permanente del ejército.

Estos testimonios, estima El Guardian, ponen en difícil situación al gabinete laborista que próximamente deberá alavar un préstamo público de 19 millones de libras esterlinas para la modernización de las minas de estaño en BOLIVIA.

El embajador británico en BOLIVIA, según el diario, retornó a Londres la semana pasada para querellar en favor del mantenimiento de la subvención.

El diplomático, agregó Guardian, subrayó las ventajas que obtiene Gran Bretaña de los pedidos hechos por BOLIVIA.

Sin embargo, el diario Liberal duda que la ministro de ayuda al desarrollo, Judith Hart y uno de los portavoces de la izquierda del Partido Laborista, acepte desbloquear la subvención cuyo principio fue ya condenado no sólo por el sindicato de mineros sino también por el Consejo de Iglesias.

Por su parte, el embajador boliviano en Londres, General Miranda Valdivia, hizo saber en una carta recientemente publicada por el Times que su país "estaba dispuesto a recibir una misión integrada por representantes del gobierno británico, de la iglesia y de los mineros, para investigar sobre los Derechos Humanos en BOLIVIA".

- CONGRESALES.- Miembros de los tres congresos de odontología que se reunen en La Paz fueron recibidos ayer por el Alcalde Mercado, quien les dio bienvenida y pidió cooperación en el campo de la sanidad dental mediante recomendaciones y orientaciones que se den a conocer al término de sus reuniones. Los dentistas prometieron conceder esa ayuda porque, según dijo uno de ellos, "buscamos soluciones para los problemas de los pueblos". En la reunión, los congresales recibieron de manos de Mercado pergaminos con la escarapela de La Paz, mediante los cuales fueron declarados Huéspedes Distinguidos de la ciudad. El Alcalde, a su vez, recibió una distinción, mediante la cual fue declarado "miembro honorario" de los tres congresos.

Minería chica acusa de ilegal resolución del Banco Central

La Cámara Nacional de Minería, a través de su publicación semanal, acusó al Banco Central de haber puesto en vigencia una medida considerada por los productos de ese sector como "ilegal", por haber sido dictada por el gobierno.

La reacción y acusación de los mineros chicos fue originada por la decisión del Banco Central de elevar del 12 al 15 por ciento anual las tasas de interés para los créditos que se otorgan con fondos propios de los bancos llamados de fomento.

La nota de la Carta Semanal de la Cámara Nacional de Minería dice:

"El Banco Central de Bolivia por Resolución adoptada por su Directorio, ha determinado la elevación de los intereses del 12% al 15% anual, en todas las operaciones de crédito que se efectúen con fondos propios de los Bancos de Fomento, medida a todas luces ilegal, debido a que significa una distorsión a la función especifica asignada a dichas instituciones bancarias, teniendo en cuenta que estos mismos disponen de financiamientos de orden externo que devengan intereses máximos del 12%, lo que motivará justificadamente que todos los clientes prefieren la utilización de estos créditos, prescindiendo de las disponibilidades económicas propias de dichos Bancos.

"Esta clase de disposiciones, entendemos deben ser dictadas por el Supremo Gobierno, mediante el Ministerio de Finanzas y no como en el caso presente de una simple Resolución de Directorio, razón por la cual la Cámara Nacional de Minería ha solicitado oportunamente al Ministerio de Finanzas, se deje sin efecto la medida y se instruya además, de que en el futuro se eviten esta clase de Resoluciones que van en perjuicio directo de la economía de los industriales mineros, desvirtuando por otra parte la función específica de Fomento con que fueron creados dichos Bancos.

"Atentas las razones anotadas y mientras se de solución adecuada al problema, tambien se ha solicitado al Banco Minero la no aplicación de dicha medida.

"Estamos a la espera de que las autoridades de Finanzas, por la gravedad del problema, den la solución favorable, ya que los trámites pendientes de solicitud de créditos han quedado paralizados.

"Habrá que tomar en cuenta, ademas, los enunciados del Supremo Gobierno, de incentivar el incremento de producción, en base a medidas que faciliten las labores mineras y no como en el presente caso, que se iria a una restricción en las posibilidades de concesión de dichos créditos,

Concentración escolar habrá el 15 en La Paz

De acuerdo a instrucciones de la Dirección General de Educación y de la Dirección Distrital de Educación de La Paz, todos los alumnos del ciclo intermedio deberán concentrarse en la Plaza Murillo y rendir homenaje a Pedro Domingo Murillo, el próximo viernes 15.

La concentración escolar se llevará a cabo a horas 9.00 extendiendo a los colegios de las zonas de El Alto y Obrajes.

Los estudiantes que participen en la concentración pasarán a la Plaza Murillo por las calles Comercio, Ingavi, Illimani y Ayacucho, concluyendo alrededor de la plaza de acuerdo al orden de colegiada. La asistencia del personal y alumnado de ese ciclo es obligatoria. Los alumnos abanderados deberán concentrarse al pie del monumento a proceder la independencia.

El acto que se iniciará a las 10.00 y estará sujeto al siguiente programa:

Himno Nacional, de Sanjinés Guzmán (CORO GENERAL).
Discurso del Alcalde, Mario Mercado V.
Himno Paceño, de Busch-Salmón (CORO GENERAL)
Desconcentración escolar (MARCHA NAVAL)

ACTUACION EN EL ALTO Y OBRAJES

La concentración de los establecimientos educativos fiscales y particulares se llevará a cabo en sus zonas, con la asistencia del Supervisor de la zona, autoridades, personal docente y administrativo del lugar. El viernes 15 a horas 9:00 a.m., en El Alto, los encargados de la organización, concentración y desfile serán los profesores de Educación Física y Vialidad de la zona.

En Obrajes, se efectuará el día sábado 16, a horas 9.30 a.m. la concentración y desfile; estará a cargo de los profesores de Educación Física y Musical de la zona.

Los establecimientos del Nivel Medio y Ciclos Básicos y Pre-Escolar así como de los barrios sub-urbanos, efectuarán actos cívicos conmemorativos el viernes 15, en sus respectivos locales y turnos.

DESFILE DE TEAS

Para el desfile nocturno del 15 de julio, asistirán obligatoriamente los establecimientos vespertinos y nocturnos, fiscales y particulares, de acuerdo con las instrucciones específicas que imparte la Dirección Nacional de Educación de Adultos y la Dirección Distrital de Educación Urbana.

Son responsables del mantenimiento de la disciplina del alumnado, los directores, cuerpo docente y administrativo, particularmente los profesores de Educación Física y Musical.

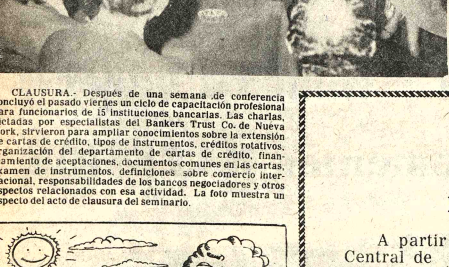

Las cátedras en la Carrera de Electrónica quedaron vacantes

Ante la renuncia de los catedráticos de la Carrera de Electrónica, de la Facultad de Tecnología, todas las cátedras quedaron en vacancia, según información proporcionada por el Vice-Rector de la Universidad Mayor de San Andrés, Dr. Hugo Ureda.

Dijo que ante la imposibilidad de llegar a un acuerdo y en vista de la intemperancia de los profesionales, se optó por llamar a exámenes de competencia y concurso de méritos para la provisión de 27 cátedras.

Como se recordará, el conflicto entre los alumnos y el Director de esa carrera surgió hace más de quince días y los estudiantes no podrán presentarse a exámenes finales del primer semestre del presente año; sin embargo, el Vice Rector dijo que espera el informe de los jefes de departamento para dar solución a ese problema. La solución sería que las autoridades superiores de la Universidad formen un tribunal único de exámenes y procedan a la recepción de los mismos.

De acuerdo a la convocatoria emitida por el Departamento de Electrónica, los expedientes deberán ser entregados, a partir de la fecha, hasta las 18.30 del viernes 15 en la Decanatura de la Facultad de Tecnología; dijo que incluso los catedráticos renunciantes podrán presentarse a las pruebas de competencia.

EXAMENES

Asimismo, el Vice-Rector de San Andrés informó que, a partir de ayer, fueron suspendidas las clases en la mayoría de las facultades, debido a que el avance de materias ha concluido. Se desea -dijo Uzeda- que los alumnos tengan mayor tiempo para prepararse para las pruebas finales.

En esta oportunidad, los exámenes serán recibidos hasta fin de mes, aproximadamente, quince días hábiles. Informó, además, que las inscripciones para el segundo semestre del presente año, se recibirán a partir del lunes 15 de agosto, las labores se iniciarán el 5 de septiembre.

- SESION DE HONOR.- La Conferencia Cívica de Instituciones Paceñas (CONCIPAZ) y la Alcaldía realizaron anoche una Sesión de Honor en la Casa de la Cultura, en conmemoración de la gesta libertaria del 16 de Julio de 1809. En la foto, el Alcalde Mercado, autoridades municipales, de SAMAPA y de CONCIPAZ.

Director de Correos fue ratificado

El Ministro de Transportes, Comunicaciones y Aeronáutica Civil, My (r) Julio Trigo Ramírez, ratificó en el cargo de Director General de Correos a Edgar Prudencio Velasco.

La nota del Ministro, expresa: "Mi deseo es que, como hasta el presente, continúe usted trabajando con decisión y empeño, en beneficio de los intereses de la Dirección General de su cargo y del país".

Prudencio había presentado su renuncia el pasado 10 de junio, en virtud a la reestructuración a que se había sometido el Ministerio de Transportes, Comunicaciones y Aeronáutica Civil.

Segunda parte del Seminario del Plan Operativo Anual 78

Fueron fijadas las metas y definidos los objetivos del Plan Anual Operativo 1978 para los sectores industrial y agropecuario durante un Seminario que se llevó a cabo durante doce días en el Instituto Superior de Administración Pública (ISAP).

El Seminario sobre el Plan Operativo Anual 1978 fue organizado por el Ministerio de Planeamiento y Coordinación y participaron en el mismo cerca de 40 funcionarios de planificación, particularmente de los sectores industrial y agropecuario.

SEGUNDA PARTE

Hoy finaliza la primera parte del seminario en si, y mañana se inicia la segunda, que consiste en un panel que será inaugurado por el Subsecretario de Planificación, Lic. Enrique García.

En esta segunda parte, que se prolongará hasta el 15, participarán autoridades nacionales y personalidades del Fondo Monetario Internacional, ILPES, y de otros organismos internacionales.

Comenzó ayer el programa del 168 aniversario de Revolución de Julio

Con una sesión de Honor efectuada anoche en la Casa de la Cultura por representantes de la Municipalidad, CONCIPAZ (Confederación Cívica de Instituciones Paceñas) y SAMAPA, se inició el Programa de Homenaje al 168 aniversario de la Revolución del 16 de julio de 1809.

Hoy, a horas 18.30, el Centro Cultural Cívico Femenino "20 de Octubre" rendirá homenaje a la efemérides paceña con una Sesión de Honor que se llevará a cabo en el local de ese centro cívico.

El jueves 14, representantes del Instituto Murillano descubrirán, en la Plaza Antofagasta, el busto del Prototamarín de la Revolución de 1809. Don Apolinar Jaen. El acto se desarrollará de acuerdo a un programa especial que empezará a horas 11.00.

El mismo día, a horas 17.00 la Federación de Juntas Vecinales ofrecerán un acto cívico en homenaje a Don Pedro Domingo Murillo y a los mártires de la Revolución de Julio.

ENTREGA DE OBRAS

El viernes 15, el Alcalde Mercado entregará algunas obras al Presidente Banzer. El simbólico acto se realizará a horas 6.30 de la mañana. Para las 8.00, el programa contempla el embanderamiento de la ciudad.

CONCENTRACION

A las 10.00 habrá una concentración escolar en la Plaza Murillo, en la que participarán representantes del Ministerio de Educación, autoridades nacionales, departamentales y municipales. En la oportunidad hablará el Ministro de Educación, Jaime Niño de Guzmán y el Alcalde, Mario Mercado.

Disminuye consumo de wolfram en Norteamérica

Durante la primera semana de julio comenzó a declinar el consumo de wolfram (tungsteno) en Estados Unidos, principal comprador de esta materia prima, debido a las vacaciones de verano en las fábricas que emplean ese mineral.

La información fue difundida por la revista especializada "Metals Week", que indicó que, como consecuencia de aquel factor, disminuyeron las cotizaciones para esa materia prima.

La Cámara Nacional de Minería difundió la traducción de una noticia de la mencionada revista norteamericana sobre el wolfram:

"El mercado de minerales de tungsteno en los Estados Unidos durante la última semana bajó los precios, lo que puede durar hasta agosto próximo, debido a la tradicional suspensión de labores de verano en las plantas por los mayores consumidores de minerales.

"Las cotizaciones de minerales del Metals Week de los Estados Unidos de la última semana permaneció al igual que el de la semana anterior $US. 157,50 -- 162 por unidad de tonelada corta (US. 173,61 -- 178,57 por unidad de tonelada métrica) basado sobre las ventas a la industria de manufacturas de acero de alrededor de 10 toneladas cortas dentro de la escala de existencias"

Rehabilitación de FF.CC.

Se construirán en Santa Cruz y en Oruro nuevas estaciones

Nuevas estaciones ferroviarias serán construidas en las ciudades de Oruro y Santa Cruz, acordes con los proyectos de la Empresa Nacional de Ferrocarriles, según anunció esa entidad estatal.

El volumen de carga y de pasajeros en Santa Cruz y Oruro ha sobrepasado la capacidad de las estaciones de ferrocarril de ambas ciudades, la primera de las cuales se ha convertido en un centro de gran actividad de la red oriental, para atender los requerimientos de comunicación vial con Corumbá y Yacuiba, que se conectan con las redes brasileña y argentina, respectivamente. Se prevé, además, la nueva conexión con Trinidad, Oruro, por su parte, constituye un nudo ferroviario de la red occidental, tanto para Potosí y Cochabamba, en el interior, como con La Quiaca y Antofagasta, en el exterior.

La construcción de las dos nuevas estaciones se iniciará a comienzos de 1978, cuando se encaren las obras civiles. El plan de construcciones, según ENFE, se cumplirá en dos etapas: la primera comprenderá los proyectos a plazo inmediato y se refiere a las obras de mayor urgencia; en tanto que la segunda, está reservada para trabajos a largo plazo y que no tiene requerimientos de urgencia.

Ese plan de construcciones prevé para su primera etapa la construcción de estaciones en Oruro y Santa Cruz. La segunda etapa, a largo plazo, incluirá las estaciones de Cochabamba y de La Paz; ésta última contará con una estación complementaria en El Alto, destinada exclusivamente a carga.

Según la información, el proyecto para la estación ferroviaria de Oruro se halla en la etapa del estudio preliminar, el cual deberá ser entregado en próximas semanas. Sin embargo y en vista del urgente requerimiento de los servicios en aquella ciudad, ENFE ha iniciado ya el tendido de líneas de la variante que unirá la futura estación con la red actual. Las obras civiles, según estima ENFE, podrán ser encaradas en el mes de febrero próximo, para ser concluidas en un plazo de 18 meses. El costo definitivo podrá ser calculado en base del estudio preliminar y del diseño final. No obstante, el financiamiento está asegurado en parte con los fondos propios de ENFE y de los provenientes del crédito otorgado por el Banco Mundial, destinado al plan de rehabilitación de ferrocarriles, cuya tercera etapa está siendo encarada. El resto provendrá de nuevos créditos que serán gestionados ante organismos internacionales.

ENFE aveló que la estación de Oro, en realidad, constituirá el complejo ferroviario totalmente equipado, de manera que ste en capacidad de soportar l creciente movimiento de arga y de pasjeros y de acerdo a normas y sistemas actuales.

La estació de Santa Cruz calificada com prioritaria, es un proyecto de asto alcance, ya que los estudis, aún no cluídos, prevé la construcción en realidad, di dos estaciones interconectadas por una línea férrea y un corredor destinado a pasajeros. Cubrirá un área de casi ocho hectáreas entre los anillos 2 y 3, de la zona sud de aquella ciudad, y contará con una superfici cubierta de aproximadamente, 21 mil metros cuadrados. Las previsiones adoptadas en el proyecto permitirán una atención eficiente para un flujo continuo de dos millones y medio de pasajeros, sin problemas de congestionamiento.

Al respecto, el proyecto indica concebido para soportar el tráfico de pasajeros y carga, teniendo en cuenta la expansión demográfica del distrito de Santa Cruz.

Complementaria a la estación de pasajeros se construida otra exclusivamente para la carga, con proyección para el futuro. Esa estación está ubicada sobre el anillo de Santa Cruz y su costo todavía no ha sido estimado, aunque el financiamiento será cubierto también en parte por el crédito del Banco Mundial. Al igual que la estación de Oruro, las obras civiles de la de Santa Cruz se iniciarán hasta marzo de 1978.

Se inauguró conferencia distrital sobre drogas

En el salón de actos del Colegio La Salle fue inaugurada la primera conferencia distrital sobre el problema de la droga, que auspician el Ministerio del Interior y el de Educación.

El seminario se prolongará hasta el 15 y participarán autoridades nacionales de la Dirección General de Educación, Supervisores Distritales de los diferentes ciclos, rectores, autoridades y los Directores de colegios particulares y fiscales de La Paz.

El tema de la droga a nivel mundial será analizado por Julián Rojas, Carlos Perotto, Humberto Berazain y Ovidio Aparicio Cocas. La droga en Bolivia, por Wilman Durán, Roberto Valda, Gonzalo Gantier y Serafín Vásquez. El enfoque científico sobre la droga analizarán Nils Noya, Cecilio Oliva, Mario Duarte y Roberto Valda. El enfoque educativo será Angel Peñaranda, Luis Uriona, Laura v. de Cordero y Edith C. de Arandia. Las políticas y estrategias de acción, Angel Peñaranda Barrientos y Roberto Valda. Al concluir el seminario, los participantes se harán acreedores a un certificado.

Coca Aparicio, a nombre del Ministro del Interior, inauguro la conferencia para exponer la política del gobierno sobre la problemática de las drogas. Dijo que el Ministerio del Interior, a través de la Dirección de Narcóticos, ha encarado resueltamente las consecuencias que se derivan del problema de las drogas en el país. Indicó que la lucha ha sido eficaz contra el tráfico de drogas y se ha aplicado la ley con la máxima responsabilidad. "Bolivia dijo- tiene que cumplir los convenios internacionales adquiridos, que la obligan a emplearse con honor en defensa de la humanidad". Añadió que se dio respuesta a la tarea de rehabilitar a los consumidores de drogas y farmacodependientes creando un instituto.

También se refirió a racionalización de los cultivos de coca de se ejecutan a través de programas financiados por el gobierno, afirmó que la Dirección de Narcóticos ha llegado campañas tanto a nivel de opinión pública como de sectores específicos del país, en particular agregó la experiencia de los diálogos regionales que ha demostrado que puede llenar el vacío este sistema la brecha abierta entre generaciones, aportando pautas valiosas de solución.

Manifestó que el problema de la droga reviste tal dimensiones de carácter social que ya no puede ser encarado solamente por un organismo especializado del Estado, sino por todas las instituciones de la sociedad.

Juegos Bivarianos no alteraran clases en universidades

Los VIII Juegos Bivarianos, de octubre próximo, no alterarán el desarrollo de las labores universitarias según información proporcionada por el presidente del CNES, Dr Jorge Escobar, posteriormente confirmada por el Dr Hugo Ureda, Vicerrector de la Universidad Andina.

Ambas autoridades coinciden en señalar que el calendario del segundo semestre universitario ha previsto con un desarrollo normal razón por la que habrá adelantar las labores menos una suspensión durante el acto de las competencias deportivas.

Asimismo, afirmaron que durante el mes de octubre la universidad ingresará en un segundo mes de labores para que se hace posible ningún tipo de variante del calendario.

MISAS

Sus padres Julio Rivero Ayala y Mary Ruiz de Rivero; sus hermanos Julio, Mario, Ronald y Edith Rivero Ruiz y demás familiares de la que en vida fue bondadosa, abnegada y ejemplar hija. U.B.G.R.M.

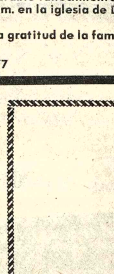

MIRTHA RIVERO RUIZ
(CHINGA)

invitan a sus parientes, amistades y personas piadosas se dignen asistir a la misa que recordando los nueve días de su irreparable fallecimiento se mandará oficiar el día de hoy martes a Hrs. 8:00 p.m. en la iglesia de Don Bosco.
La asistencia a este acto religioso comprometerá la gratitud de la familia doliente.

Santa Cruz 12 de Julio de 1977

lo más fino en calzados

Delgado
INDUSTRIA ARGENTINA
para él y para élla
zapatos, mocazines, botas

"EL LOUVRE"
POTOSI 1008

Corporación Minera de Bolivia

Cambio de Números Telefónicos

A partir del día lunes 11, en la Oficina Central de COMIBOL en La Paz, rigen los siguientes números telefónicos:

56930 y 56937

Quedando por lo tanto invalidado el número 21180.

La Paz, julio de 1977
GR 449/77

incatur

Se complace en dar la bienvenida al
Dr. Luis Jaramillo Pérez y Señora
presidente de la H. Corte Suprema de Justicia
del hermano país del Ecuador,
y les desea una grata y placentera estadía.

CLAUSURA.- Después de una semana de conferencia concluyó el pasado viernes un ciclo de capacitación profesional para funcionarios de 15 instituciones bancarias. Las charlas, dictadas por especialistas del Bankers Trust Co. de Nueva York, sirvieron para ampliar conocimientos sobre la extensión de cartas de crédito, tipos de instrumentos, créditos rotativos, organización del departamento de cartas de crédito, financiamiento de aceptaciones, documentos comunes en las cartas, examen de instrumentos, definiciones sobre comercio internacional, responsabilidades de los bancos negociadores y otros aspectos relacionados con esa actividad. La foto muestra un aspecto del acto de clausura del seminario.

Pronóstico del tiempo

CIUDAD DE LA PAZ.- Continuara tiempo frio y nublado con ligeras precipitaciones, poco cambio de temperaturas, vientos variables del Este.
Temperatura máxima pronosticada de 12.0 grados
Temperatura minima pronosticada de 2.0 grados
ALTO DE LA PAZ.- Temperatura máxima pronosticada de 9 grados.
Temperatura minima pronosticada de 1.0 grados.
ALTIPLANO.- Continuara tiempo frio y precipitaciones aisladas con cielos nublados a ocacionalmente cubiertos, ligero cambio de temparaturas, vientos leves predominantes del Este.
VALLES.- Presentara cielos poco nubosos, ligeros chubascos aislados, poco cambio de temperaturas, vientos leves y variables. YACUIBA, TARIJA Y SUD DEL PAIS. Presentara mal tiempo en cielos cubiertos y precipitaciones, creado descenso de la temperatura vientos leves del Sud

eunión del CIE

Bolivia reiterará demanda para mejorar los precios del estaño

LONDRES, 11 (AFP).- OLIVIA, que inistrará sde mañana aquí para e se aumenten los ecios del estaño, encon- rá una fuerte oposición los países con- midores, señalaron hoy expertos.

BOLIVIA abogará por alza en la reunión de tro días que celebrará a tir de mañana en la pital británica, el Con- o Internacional del taño.

El país sudamericano, undo productor mun- l de ese metal después Malasia, debe hacer nte a costos de ex- tación especialmente vados.

Su posición podría ser orzada por el déficit de producción mundial que anza este año a 20.000 neladas, pero los con- midores podrían buscar mo solución la liberación e los stocks estratégicos e Estados Unidos.

El Consejo deberá studiar un informe de un omité especial que es- tudia cada seis meses los precios máximo y mínimo del metal en función de costos de producción de las minas.

Entretanto y como telón de fondo, los stocks de estaño disminuyen desde hace cinco semanas en el mercado de Londres, donde por otra parte el temor de una penuria mundial del metal provocó una fuerte alza de las cotizaciones la semana pasada.

Para el mercado subregional andino

Bolivia tiene exclusividad para producir camiones de 4 y 9 Ton.

En las negociaciones del Programa Automotriz del Grupo Andino, "Bolivia obtuvo la asignación exclusiva para producir camiones del tipo B-2", según informó ayer a PRESENCIA el Secretario de Integración Willy Vargas, La Comisión automotriz del Grupo Andino se volverá a reunir la próxima semana en el Ecuador para aprobar en definitiva los acuerdos logrados en su última reunión celebrada en Lima hasta el 29 de junio último.

La asignación exclusiva para producir camiones del tipo B-2 corresponde a los camiones con peso bruto vehicular comprendido entre 8,5 y 9 toneladas (aproximadamente, camiones de 160 quintales).

ASIGACIONES COMPARTIDAS

Nuestro país también cuenta con la asignación compartida con el Ecuador para producir camiones del tipo B-1, es decir camiones cuyo tonelaje es inferior a 4,5.

Al respecto, en las negociaciones se ha resuelto que Bolivia podra desarrollar un modelo básico de automotor de 2,5 toneladas y el Ecuador, el tipo de 4 toneladas.

Además Bolivia tiene compromisos con Venezuela , país que tiene la asignación para fabricar automóviles de más de 2.000 centímetros cúbicos de cilindrada, para ensamblar cichos vehículos en territorio nacional.

El Secretario de Integración manifestó que "en líneas generales las asignaciones al país en el programa automotriz, satisfacen las expectativas nacionales, pero se espera definirlos más concretamente".

PARTES Y PIEZAS

Pese a los acuerdos preliminares de la reunión de la Comisión Automotriz del Acuerdo de Cartagena, las negociaciones no han concluido por cuanto algunos países consideran que tambien debe definirse no sólo las asignaciones de modelos terminales sino también concretarse la asignación de Partes y Piezas de vehículos.

Esta asignación podría encontrar dificultades y si es que no se resuelven los problemas, la aprobación de la Programación del Sector Automotriz se demoraría.

Las reuniones del Programa Automotriz se iniciaron el 22 de junio y concluyeron el 29 del mismo mes. En sus deliberaciones se realizaron prolongados análisis de la Propuesta 45 de la Junta del Acuerdo de Cartagena, relativa a la industria automotriz andina.

Estas reuniones han sido las más prolongadas que la Comisión del Acuerdo de Cartagena haya celebrado.

La propuesta 45 fue formulada en 1974 y desde entonces ha sufrido modificaciones, en base a los planteamientos de los países miembros del Grupo Andino.

La propuesta modificada, que es la que actualmente se encuentra en proceso de análisis, fue presentada en enero de 1977.

En las reuniones que se reiniciarán la próxima semana se volverán a considerar aspectos sobre los grados de integración en la fabricación de los vehículos y programas para alcanzarlos en el tiempo previsto, convenios de ensamblaje, de co-producción , de complementación , programa de liberaciones, niveles y forma de adopción del arancel externo común, mecanismos de intercambios compensados y armonización de políticas.

INSTALACION DE INDUSTRIA Y NEGOCIACIONES

El Secretario de Integración también informó a la prensa que en base a las decisiones adoptadas en el seno del Acuerdo de Cartagena, la instalación de la industria automotriz en Bolivia podria tener lugar hasta 1978.

Recordó que la industria automotriz comprende, además, la instalación de una industria de forja, fundición y fabricación de partes y componentes.

Las negociaciones -dijo- con las empresas internacionales proponentes para la instalación de la industria automotriz en el país serán iniciadas a partir de mañana en el Ministerio de Industria y Comercio.

Representantes de 18.000 familias mineras pidieron vivienda y ayuda

Representantes de mineros rentistas de los distritos de La Paz, Oruro, Potosí y Cochabamba pidieron ayer al Presidente Banzer vivienda barata para 18.000 familias, protección para 800 huérfanos y reposición de los subsidios familiares que fueron suspendidos hace dos años.

La solicitud fue hecha en el Salón de los Espejos, donde el Presidente Banzer recibió el agradecimiento por haber dictado un Decreto Supremo que determina el pago de $b. 100, como pago por riesgos profesionales en favor de los mineros rentistas. Luego fue distinguido con una medalla de oro por uno de los representantes.

Severino Singuri, José Medrano, Juán López y Francisco Suárez, coordinadores nacionales de ex trabajadores rentistas, informaron que, en la oportunidad, presentarian ante el presidente un pliego de peticiones.

El primer punto se relaciona con el pedido de viviendas baratas para 18.000 familias mineras que se hallan al margen de los planes de futuras urbanizaciones proyectadas por la Corporación Minera de Bolivia.

Manifiestaron que cuando esos miles de mineros pertenecían al sector activo aportaron con sus cuotas para recibir ese beneficio y ahora, que pertenecen al sector pasivo, también están dispuestos a seguir aportando con un 5% de sus ingresos para beneficiarse con ese servicio.

Pidieron a Banzer protección para los niños huérfanos de mineros rentistas, que llegan aproximadamente a 800 y, al mismo tiempo, solicitaron la creación de un hogar para esos niños y adolescentes.

Sugirieron la emisión de estampillas con motivos de la minería rentista y que los fondos recaudados vayan a incrementar los recursos económicos que servirían para la adquisición de un inmueble en Cochabamba destinado a los huérfanos de familias mineras.

A tiempo de dar a conocer las desventajas en que se encuentran los niños de ese sector, en cuanto a educación se refiere, dijeron que sería conveniente que el gobierno, mediante el Ministerio de Educación, conceda becas de estudios.

Pidieron también la revisión de expedientes de mineros rentistas, que se hallan en la Caja Nacional de Seguridad Social (desde su creación), para que sea incrementada la renta de acuerdo a los altos costos de vida que, de ninguna manera, son acordes con la concesión de $b. 80 o $b. 200 que perciben actualmente.

Recordaron al Presidente que, en la efemérides departamental de Potosí, el ordenó al Ministro de Trabajo canalizar la adquisición de una "granja de salud" para los mineros rentistas y que entonces éstos se comprometieron a dar un 40% del importe y el gobierno afirmó que daría el 60% restante.

Finalmente, mujeres y niños huérfanos mineros entregaron a Banzer ramilletes de flores en representación de las familias de los trabajadores del subsuelo.

El Presidente, a tiempo de agradecer la distinción, manifestó que su gobierno "está ejecutando su política de desarrollo social reparando injusticias como la presente".

"El aumento de su pensiones puede ser insignificante pero, para gente humilde, como son los rentistas, estos cien pesos tienen su valor" dijo. Añadió que su gobierno "esta buscando los medios de reparar este tipo de injusticias, unas veces a través de los Fondos Complementarios y otras por intermedio de las entidades de seguridad social".

"No hay nada mas noble y más digno para un gobierno reconocer que los rentistas mineros dejaron sus vidas en los socavones" agregó. Afirmó que su gobierno al cabo de seis años - desearia dar solución a todos los problemas nacionales y en especial al de los rentistas, pero que, por ser país subdesarrollado y dependiente, la economía no alcanza para allanar esas dificultades".

Agradeció la presencia de los rentistas mineros en el Palacio y dijo: "Es algo que otras personas no lo comprenden, por interpesto las inquietudes de gente humilde como ustedes. Hay gente que nos engaña; cuando está cerca y tiene cargos y usufructúa el Tesoro Nacional, está permanentemente al lado del gobernante y cuando no goza de esos beneficios se vuelve enemiga; eso no sucede con la gente humilde".

EDIDO DE AYUDA.- Huérfanos y representantes de ineros rentistas de varios distritos del país pidieron ayer Presidente protección y vivienda barata. En la foto, dos ños huérfanos entregan flores al presidente.

Banzer inició...

(Viene de la página 1)

su mensaje de Navidad del año pasado.

Feliman Velarde fue nombrado Ministro de Relaciones por el gobierno de Paz Estenssoro en 1961 y permaneció en ese cargo hasta la caída del MNR, en 1964.

Feliman salió del Palacio de gobierno a las 18 y 30, vestido con traje marrón y sobretodo para combatir la baja temperatura de la jornada, se excusó de dar detalles sobre su entrevista con el Presidente Banzer. "He sido invitado a dar mi opinion sobre el problema marítimo", fue todo lo que dijo.

Demora en trabajos de TV origina protesta en Potosí

POTOSI, 11 (PRESENCIA).- En horas de esta tarde, las instituciones potosinas se han reunido con las autoridades del departamento para expresar su protesta contra la televisión boliviana por la demora en la iniciación de los trabajos para la instalación de repetidoras en esta ciudad. Desean que antes de octubre esta ciudad cuente con ese servicio, para observar los Juegos Bolivarianos.

Luego de establecerse falta de seriedad al demorar estos trabajos, las instituciones acordaron ingresar en estado de emergencia y las autoridades emitieron un manifiesto que a la letra dice:

"MANIFIESTO DEL PUEBLO POTOSINO

El pueblo potosino reunido en gran asamblea, ante la postergación de que es objeto en la instalación de plantas repetidoras de televisión a la capital de este departamento, y en conocimiento de que personeros subalternos del gobierno nacional subestiman el ofrecimiento que hizo el excelentísimo señor Presidente de la República, Gral. don Hugo Banzer Suárez, con motivo de la celebración de su efemérides departamental del pasado año, se pronuncia concretamente en los siguientes puntos:

Primero.- Potosí no es ni puede ser un pueblo que soporte la postergación en todo lo que signifique la consecusión de su progreso, razón por la que protesta vehementemente demandado la instalación inmediata de las repetidoras del servicio de Televisión Nacional.

Segundo.- Tendiendo a evitar mayor demora de tan importante como necesario servicio, en su instalación. Potosí comunina la presencia del senor Secretario de Prensa e Informaciones de la Presidencia de la República, Gerente General de la Televisión Boliviana y personeros técnicos para que en el plazo que fenece el 14 del presente mes se constituya en esta capital a objeto de efectivizar la solemne promesa del señor Presidente de la República, Gral. Don Hugo Banzer Suárez.

Tercero. En caso de no ser escuchados, el pueblo potosino, que se ha declarado en emergencia, tomará las determinaciones que el caso aconseje en el servicio y defensa de sus justos y legítimos anhelos.

Potosí, 11 de julio de 1977".

Firman, Cnl. Luis Rojas Cerruto, Prefecto y Comandante del Departamento; Cap. Fragata Hernán Molina, Alcalde; Ing. Juan Aitken, Rector de la Universidad Tomás Frías; Teni. Remberto Lafuente, comandante de la Región Militar; Cnl Mario Terán Peñaranda, Presidente del Comité de Desarrollo; Victor Veliz, Presidente del Comité Cívico; Lucio Rollano, Coordinador de la Cámara Departamental de Minería, además de representantes de numerosas instituciones cívicas, culturales y laborales.

Tanto las autoridades e instituciones han enviado notas al Presidente Banzer, ministro enlace Cnl. Mario Vargas y otras autoridades, dando a conocer esta determinación.

En Potosí, en todos los sectores, existe preocupación por los pretextos y la postergación de la Televisión Boliviana. Hace tres semanas, su Gerente General, Jorge Romecín, se comprometió enviar técnicos que inicien los trabajos de instalación de repetidoras.

Venezuela adopta...

(Viene de la página 1)

recursos destinados al financiamiento inmobiliario se destinarán a viviendas, eliminándose el financiamiento para locales estrictamente comerciales y de oficinas.

Durante su discurso,el Presidente comentó que en algunos medios se habló sobre una desvalorización del bolivar o el establecimiento del control de cambios. "Quien razone un poco tiene que comprender que el país que tenia reservas por valor de 9.285 millones de dólares no puede temer desalabros económicos", dijo el Presidente.

"¿Es que acaso lo que estamos construyendo no va a producir o es que los precios del petróleo no seguiran subiendo?", se preguntó el mandatario.

Alertó a los empresarios sobre excesivos márgenes de ganancia afirmando que "en una democracia como la nuestra hay que compartir ese beneficio, esa utilidad que producen el esfuerzo del trabajo y el capital".

Explicó que el notable aumento del consumo fue uno de los factores del desabastecimiento de algunos artículos de primera necesidad.

Destacó que el gasto de su gobierno para la agricultura supera en 3.5 por ciento el promedio en los cinco años anteriores y que desde 1974 ese gasto fue de unos 3.400 millones de dólares.

Ratificó el papel pionero jugado por Venezuela en eliminar las diferencias sobre precios entre los miembros de la Organización de Países Exportadores de Petróleo (OPEP).

Aún no se conoce el contenido de informe de misión al Brasil

El informe sobre las actividades desarrolladas en Brasilia por la delegación boliviana sobre la fijación de una fecha para iniciar una campaña de demarcación de límites con Brasil fue entregado al Canciller, pero no se dio a conocer su contenido a la prensa.

La semana pasada, fuentes oficiales dieron a conocer que el informe verbal sintetizado fue elevado por el presidente de la Comisión, Gral. Oscar Wilde, al Ministro de Relaciones Exteriores; pero, el documento constituía un parte oficial casi secreto, agregaron.

Al término del viaje a Brasilia se supo que la comisión mixta boliviano brasileña acordó iniciar la etapa de demarcación en la segunda quincena de agosto y terminar los trabajos a fines de noviembre del presente año.

Nuevo Agregado Militar israelí

El Cnl. Abraham Aharoni ha sido nombrado Agregado de las Fuerzas Armadas y Defensa de Israel en Bolivia, quien reemplaza al Cnl. Yosef Castel que, hasta la pasada semana, ejercía las funciones de Agregado Militar, Naval y Aeronáutico a la Embajada de aquel país en La Paz.

Según la información recibida de la Embajada israeli, el Cnl Aharoni en los próximos días será oficialmente presentado a la Cancillería boliviana y a los mandos militares.

Abogados solicitan el traslado de 2 juzgados

Numerosos abogados de La Paz enviaron cartas abiertas al Secretario de Justicia y al Presidente de la Corte Superior Justicia, doctores Luis Ballivian Chávez y Oscar Lugones, spectivamente, para pedir el traslado a un lugar céntrico de Juzgados de Instruccion en lo Civil y de Familia que se llan ubicados en la avenida Arce.

Los profesionales afirman que este nuevo local no solo es tante, sino que además es inaccesible, debido a la intensidad tránsito que se registra en la Av. Arce.

Agregan que la molestia no solamente es para los abogados no también para los litigantes que expresaron su protesta por gran pérdida de tiempo que les ocasiona la distancia a que se ncuentran dichas oficinas.

Piden la intervención de ambas autoridades en la solución el problema, puesto que la mayoria de los abogados tienen staladas sus oficinas en las proximidades del Palacio de justicia.

Los documentos llevan numerosas firmas y sellos de abogados.

Potosí reactualiza estudio hidroeléctrico de Salto León

POTOSI, 11 (PRESENCIA).- Los potosinos en general y ante todo sus instituciones están reactualizando el proyecto hidroeléctrico de Salto de León que data desde varias décadas.

Actualmente, la ciudad de Potosí se provee de energía eléctrica de la planta térmica de Sucre, pero ante las críticas que ha sufrido ENDE y la empresa local, SEPSA, crece el anhelo de dotar a la Villa Imperial de una planta propia y sin tutores.

SEPSA, Servicios Eléctricos de Potosí, S.A. tiene el 94% acciones a través del Comité de Desarrollo, ENDE, posee el 4% y la Alcaldía Municipal el 2% de acciones. Ultimamente han surgido críticos que han ocasionado pronunciamientos de entidades cívicas y hasta la intervención del ente de desarrollo.

Se sostiene en esta capital de 80.000 habitantes y a 500 Kms. de la sede del gobierno, que ENDE, sin tener el mayor número de acciones, impone una política absorbente y no de acuerdo a los intereses de Potosí.

CONTRATO.- La CBF firmó ayer un contrato para la provisión de máquinas y equipos destinados a la producción de leche, financiados con un tercer crédito otorgado por el Gobierno de Dinamarca. El crédito también se destinará al fomento de la producción lechera a nivel regional, para asegurar la materia prima para las plantas lecheras de la Corporación Boliviana de Fomento. En la fotografía, se observa la suscripción del contrato por el Presidente de CBF y representantes de firmas danesas.

RETORNO A CLASES.- Despues de la vacación invernal de quince días hábiles, ayer se reiniciaron las labores escolares en todo el país, tanto en el área urbana como rural. La asistencia de maestros y alumnos, según la información oficial, fue del 99%.

De acuerdo al calendario, el descanso pedagógico (vacación invernal) que concluyó el pasado sábado se cumplió exactamente en el tiempo previsto.

En las subsecretarías de educación urbana y rural se recibieron ayer los partes correspondientes de todos los distritos del país, anunciaron "absoluta normalidad" durante el primer dia de clases correspondiente al segundo periodo escolar del presente año.

La información oficial afirma que las autoridades distritales efectuaron un recorrido por establecimientos educativos del centro de la ciudad, Alto de La Paz y las villas aledañas, y constataron "normalidad".

Del lunes 26 de septiembre al sábado 1º de Octubre se realizará la evaluación correspondiente al cuarto bimestre. El lunes 3 de octubre se realizará la clausura de las labores escolares del presente año lectivo.

EMPRESA NACIONAL DE FERROCARRILES

COMUNICADO

Se hace conocer a nuestro público usuario que, habiendo concluido el periodo de vacación invernal, a partir del dia jueves 14 del presente mes, se suprimirá el servicio ferroviario de los trenes 2 y 1 (expresos) de La Paz—Villazón—La Paz que salen de esta ciudad los días jueves con retorno los días viernes de cada semana, hasta que la demanda del servicio justifique su reimplantación.

La "ENFE" encarece su gentil comprensión.

La Paz, 11 de julio de 1977

RELACIONES PUBLICAS "ENFE"

Teléfonos Automáticos de La Paz S.A.

Convocatoria a Juntas Extraordinaria y Ordinaria de accionistas

De acuerdo a lo establecido en los Estatutos y por determinación del H. Consejo de Administración de la Sociedad, se convoca a las Juntas Extraordinaria y Ordinaria de Accionistas de Teléfonos Automáticos de La Paz. S.A., a llevarse a cabo el día viernes 22 de los corrientes en el 5º piso del edificio "Gran Centro". Av. Mariscal Santa Cruz, de acuerdo al siguiente detalle:

JUNTA EXTRAORDINARIA
HRS. 09.00
ORDEN DEL DIA

1.- Entrega del nuevo Proyecto de Estatutos.

JUNTA ORDINARIA
Hrs. 10.00
ORDEN DEL DIA

1.- Lectura del Acta de la última Junta Ordinaria de Accionistas.
2.- Lectura y Consideración de la Memoria-Informe de labores.
3.- Determinación de fecha para elección de Directores titulares y suplentes, representantes de los Accionistas del Sector Privado ante el Consejo de Administración.

La Paz, julio de 1977.

Grábeselo bien...

CF-170 S

CF-480 S

aprovechando su

AGUINALDO PATRIOTICO

usted puede

grabárselo mucho mejor con

TC-224

Radio-grabadoras

SONY

la reproducción más parecida a la realidad

Representantes y distribuidores exclusivos

HANSA Ltda.

La firma boliviana de su confianza con 70 años al servicio del país

DEPARTAMENTO MERCADERIAS: TEL. 50878. Yanacocha esq. Mercado

Sucursales: COCHABAMBA-ORURO-POTOSI-SANTA CRUZ-SUCRE-CAMIRI-TARIJA-ATOCHA-TUPIZA-VILLAZON-TRI

Cultura precolombina en el Beni

Por: JOSE GUTIERREZ BASADRE

SIN DUDA, en el Beni nos hizo falta un Tiahuanaco o la tumba de un Faraón para llamar la atención del mundo o por lo menos de nosotros mismos.

La civilización que había sido capaz de construir las pirámides y todo aquél fastuoso pasado, atrajo sobre sí y sobre el río que la acunó, el fabuloso Nilo, la atención y el interés de los mejores técnicos y especialistas de Oriente y Occidente, a tal punto que ambos mundos entraron en pugna por financiar las obras que habrían de devolver y aún mejorar las características de aquel valle del Nilo que había sido capaz de alimentar la civilización antigua más grande de que se tenga conocimiento.

La represa de Aswan es una de aquellas obras.

No muy lejos de allí, los israelitas usaban la misma receta: si el Antiguo y Nuevo Testamento mencionaban la existencia de olivos, viñas y otros frutos en la época de sus mayores y en las mismas tierras sepultadas ahora bajo el desierto, ellos repondrían el cuadro anterior y harían volver los huertos a su lugar. El resultado fue sorprendente: Israel es actualmente uno de los mayores exportadores del mundo en cítricos y otros frutos.

Este estudio del pasado del comportamiento humano, mediato o inmediato, se ha convertido ahora en obligatorio e imprescindible para cualquier nuevo emprendimiento, y bajo el nombre de ANTECEDENTES se halla encabezando todos los estudios económicos, sociales y proyectos de obras nuevas. De su adecuado enfoque e interpretación dependerá en muchos casos el éxito o el fracaso.

MITOS

Hasta hace poco, las costumbres y necesidades del Beni no exigían mayores, esfuerzos de investigación histórica y la vida transcurría en una mezcla de conformismo y éxtasis ante el absorbedor ambiente de sus majestuosos ríos atravesando inmensas pampas y bosques lujuriantes. Sin el aliciente de algún pasado grandioso que hiciera volar nuestra imaginación y fantasía hacia nuestros orígenes, nos conformamos con el mito prosaico que desde niños escuchamos: las lomas y terraplenes habían sido construídos por los jesuitas para resguardarse de las inundaciones, y punto; o que tal terraplén había sido construído por el cacique fulano para trasladarse cómodamente a la laguna a practicar natación.

Al atribuirse a los jesuitas la paternidad de tales trabajos, el prestigio adquirido por su obra evangelizadora y organizativa fue incrementado aún más, llegando a identificarse cualquier obra grande o empeño difícil como "jesuítico", es decir, casi imposible de realizar, salvo por los artífices de aquella gran obra espiritual y material que podía observarse en las gentes y las tierras de Moxos.

REALIDAD

Paradójicamente, fue un jesuita de nombre Francisco Javier Eder el que se encargaría de poner las cosas en su lugar, y nos viene llamando a la realidad desde hace 100 años, a través de la publicación póstuma de su "Descripción de la Provincia de Moxos en el Reino del Perú", con arreglos y notas del Abate y Consejero Real Mako, traducida del latín por P. Fray Nicolás Armentia, editada en La Paz el año 1.888 (Biblioteca y Archivo Nacional de Sucre).

Dice el Padre Eder : "Los BARBAROS construyeron en OTRO TIEMPO con grande trabajo, calzadas con fosos de ambos lados, que podían admitir dos de nuestros carros, y que sobresalían del agua, aun en las mayores y en las mismas tierras sepultadas ahora bajo el desierto, ellos repondrían el cuadro anterior y harían volver los huertos a su lugar. El resultado fue sorprendente: Israel es actualmente uno de los mayores exportadores del mundo en cítricos y otros frutos.

Este estudio del pasado del comportamiento humano, mediato o inmediato, se ha convertido ahora en obligatorio e imprescindible para cualquier nuevo emprendimiento, y bajo el nombre de ANTECEDENTES se halla encabezando todos los estudios económicos, sociales y proyectos de obras nuevas. De su adecuado enfoque e interpretación dependerá en muchos casos el éxito o el fracaso.

MITOS

Hasta hace poco, las costumbres y necesidades del Beni no exigían mayores, esfuerzos de investigación histórica y la vida transcurría en una mezcla de conformismo y éxtasis ante el absorbedor ambiente de sus majestuosos ríos atravesando inmensas pampas y bosques lujuriantes. Sin el aliciente de algún pasado grandioso que hiciera volar nuestra imaginación y fantasía hacia nuestros orígenes, nos conformamos con el mito prosaico que desde niños escuchamos: las lomas y terraplenes habían sido construídos por los jesuitas para resguardarse de las inundaciones, y punto; o que tal terraplén había sido construído por el cacique fulano para trasladarse cómodamente a la laguna a practicar natación.

Al atribuirse a los jesuitas la paternidad de tales trabajos, el prestigio adquirido por su obra evangelizadora y organizativa fue incrementado aún más, llegando a identificarse cualquier obra grande o empeño difícil como "jesuítico", es decir, casi imposible de realizar, salvo por los artífices de aquella gran obra espiritual y material que podía observarse en las gentes y las tierras de Moxos.

REALIDAD

Paradójicamente, fue un jesuita de nombre Francisco Javier Eder el que se encargaría de poner las cosas en su lugar, y nos viene llamando a la realidad desde hace 100 años, a través de la publicación póstuma de su "Descripción de la Provincia de Moxos en el Reino del Perú", con arreglos y notas del Abate y Consejero Real Mako, traducida del latín por P. Fray Nicolás Armentia, editada en La Paz el año 1.888 (Biblioteca y Archivo Nacional de Sucre).

Dice el Padre Eder : "Los BARBAROS construyeron en OTRO TIEMPO con grande trabajo, calzadas con fosos de ambos lados, que podían admitir dos de nuestros carros, y que sobresalían del agua, aun en las mayores y en las mismas tierras crecientes. Con este penoso trabajo, no sólo conseguían tránsito seguro en medio de las aguas que todo lo inundaban , sino que conseguían además el que cuando sobraban los campos quedaban las aguas junto a las calzadas en los fosos, por cuyo medio llevaseen con facilidad a sus pueblos en canoas las cosechas y demás cosas necesarias a la vida".

Esta declaración terminante no deja lugar a dudas sobre el origen prehispánico de los terraplenes o calzadas, teniendo en cuenta que proviene de un miembro de la Orden Religiosa a la que se atribuía los trabajos.

Mi primer contacto con aquella desconcertante realidad se realizó en forma casual, cuando acudí a un nivel de precisión y a un juego de fotografías aéreas, para determinar el lugar más alto y ubicar una pista de aterrizaje el año 1.971.

Mi elección del lugar provocó las sonrisas de algunos de mis buenos vecinos, pues mi nivel determinaba que una zona por entonces seca, pero que represaba agua después de una lluvia, era más alta que otra zona que no la represaba.

Pero la verdad estaba allí presente sin contrariar ningún principio. Alguien había dividido el campo en tres áreas distintos, usando terraplenes que represaban artificialmente el agua en los dos niveles superiores, para luego conducir a través de sus zanjas para irrigar surcos de cultivo con altos camellones paralelos, semejantes a cualquier área de cultivo moderno, pero de surcos y camellones sobredimensionados.

Pasé largas noches tratando de imaginarme al grupo de jesuitas que 200 años antes estarían durmiendo en la misma loma en que yo me encontraba, para dirigirse cada madrugada a controlar a los "cambas" que, en función de zapadores, estarían construyendo allí y en otras partes de Moxos, grandes diques y canales de riego, áreas de cultivos de comunicación , drenaje de grandes campos, etc.

Realmente era otra "jesuítica" y supuse que la historia que yo conocí era apenas un resumen de tanta maravilla que estaba entonces me tocaba constatar en el terreno y en las fotografías aéreas.

Gracias al Padre Eder, volví a la realidad el año 1.973, cuando consulté su libro apropiado en un viaje a Sucre, y que ahora me sirve de una especie de salvoconducto para efectuar el análisis de ese ignoto pasado.

Los jesuitas usaban el término BARBARO para calificar al individuo o la "ribi" que no había recibido el sagrado bautismo, aunque el origen de la palabra se remonta a los griegos y romanos que la usaban para nombrar a los extranjeros . En el Beni se lo usa aún hoy precisamente en el diminutivo con la acepción jesuítica, y por extensión, para denominar a los componentes de las tribus selvícolas o salvajes , que lógicamente tampoco fueron bautizados.

EVOLUCION

El trabajo descrito anteriormente, se halla ubicado sobre la ribera de un río importante del Beni, que era el sitio ideal para hacerlo, ya que en aquellas épocas eran las principales proveedoras de altura. Su mayor volumen lo adquirían por absorción de la humedad del río, que las "levantaba" del terreno circundante, ayudadas por los troncos y restos de árboles que bajo esas condiciones ya podían desarrollarse, fructificar y morir, contribuyendo al aumento de volumen de la tierra que los cobijo, y por lo menos evitando su erosión.

El río les había permitido llegar a esas orillas, y además les proporcionaba una comunicación fácil con los nuevos colonos que continuaban llegando atraídos por el éxito de los primeros.

Durante dos meses al año, entre enero y abril , las aguas provenientes de la cordillera, de las lluvias, y el desborde de los ríos , cubrían la tierra de una delgada capa de agua que corría rápidamente hacia el norte, sin ningún obstáculo que restara fuerza a aquel efecto de la roturación de la tierra, que tiende a dirigir con rumbo aproximado de 30 grados a las aguas que cubren sin solución de continuidad grandes superficies con poca gradiente.

Este efecto, originado por la mayor velocidad de la tierra en las próximidades del Ecuador con relación a otras latitudes, contribuía a desalojar rápidamente las aguas, y tal vez en forma más eficiente que el escaso desnivel de las tierras.

Al bajar las aguas, éstas iban y siguen dejando tras de sí, un sedimento originado en las cordilleras no muy lejanas, que reponía anualmente los minerales que habían absorbido sus cultivos y pastos, convirtiendo a aquellas tierras en inagotable fuente de alimentos.

El humus acumulado durante miles de años era admirable. Al cavar los surcos estaban extrayendo tierra vegetal y formando un camellón de doble capa de humus, cuya producción batía todos los récords hasta hoy conocidos. La vida florecía junto con los cultivos.

Al cabo de muchos años, con la llegada de nuevos inmigrantes y la explosión demográfica interna, hubieron de expandir sus dominios y habilitar nuevas áreas de cultivo.

Pero encontraron ya habían solucionado su necesidad de producir semilla en tiempo seco, y la comunicación rápida entre colonias ubicadas en ríos paralelos , ambas cosas con un solo trabajo. Como su medio de transporte era la canoa , abrieron largas zanjas o canales a través de la pampa, de este a oeste, y echando la tierra a ambos lados, consiguieron también dos camellones en que sembrarían cuando las aguas los dejaran al descubierto después de cada creciente, obteniendo al mismo tiempo transporte, riego, y tierras de cultivo sin esfuerzo adicional.

Con esta experiencia adquirida sobre la productividad de las tierras altiplánicas, ya podían aprovechar intensivamente la inmensa pampa que tenían ante sí. Sólo faltaba adecuarlas a sus necesidades de riego, y ellos tenían los conocimientos necesarios para lograrlo en forma brillante; lo llamaban "diques" para represar el agua a mayor altura, y después la harían correr a su mejor conveniencia.

Los restos de estas "represas" los conocemos hoy con el nombre de lagunas, de forma rectangular , orientadas hacia el norte, de tal manera que los terraplenes, que hacían las veces de diques, presentaban la menor resistencia al curso natural de las aguas.

Con este artificio lograron evitar que se agrave el problema causado anteriormente por los largos camellones, y terraplenes orientados en sentido a poniente, que habían disminuido la velocidad del agua, aumentando su nivel y tiempo de permanencia en el campo, obligándolos a elevar los terraplenes que se dedicarían al cultivo en tiempo de creciente , y la altura de sus propias viviendas.

A esta altura de la evolución de sus obras y necesidades, para ellos ya no tenían sentido ni utilidad las aguas retenidas en las lagunas naturales poco profundas, que en el caso contrario eran incubadoras de mosquitos que les restaban tierras aprovechables, así pues, había que desalojar esas aguas.

Con soluciones sencillas de ingeniería hidráulica, dignas de la mejor técnica moderna, fueron desviados los pequeños arroyos que alimentaban estas lagunas, quedando pronto a la vista el lecho seco, a la espera de ser aprovechados por aquellos esforzados y valientes precursores de los Moxos.

Es de tal magnitud la obra realizada en OTRO TIEMPO por aquellos BARBAROS, que podría asegurarse que el 90% del trabajo de todos los tractores que han operado en el Beni durante el presente siglo todavía no la ha igualado.

La infraestructura original sobre la que asentaron los jesuitas sus poblaciones y la actual ganadería sus estancias y "chacos" son restos de aquella obra La ...yor parte de alturas e islas que ocupan actualmente, en realidad fueron construídas por aquellos primeros colonizadores prehispánicos para sus viviendas.

EXODO

El pueblo, cultura, o civilización , que fue capaz de realizar tamañas obras en un clima y ambiente calificado de hostil, realmente merece tal nombre y en letras mayúsculas. Los Moxos, Itonamas, Movimas, Baures, Canichanas, etc.,son sus orgullosos descendientes.

Pero tanta bonanza no podía pasar desapercibida eternamente para otras agrupaciones humanas que con el transcurso del tiempo se habían convertido en tribus y razas guerreras,tal vez no tanto por raza sino por necesidad.

Aquellos graneros repletos eran para ellos lo que fueron para las huestes de Atila, con la diferencia que los graneros se llenaban tal vez tres veces por año.

Así, las cosas, es posible suponer continuos asaltos a sus graneros y a los propios cultivos, ubicados a la vista en plena pampa, sin ningun accidente geográfico importante que facilitara su defensa.

Algunos grupos tuvieron que emigrar cansados de tanto asedio, y seguramente se instalaron en las faldas de la cordillera, que les ofrecía una mejor defensa natural contra los invasores y depredadores.

Los que se quedaron en Moxos tuvieron que ocultar sus cultivos en los montes altos, húmedos y de tierra suelta, (chacos actuales), pero que tenían el inconveniente de perder rápidamente el poder nutritivo para los cultivos, por falta del vivificador efecto anual del sedimento mineral de las montañas.

Han tenido que pasar muchas generaciones entre el éxodo y la llegada de los españoles, pues la generación que encontraron ya no tenía ni memoria del uso original a que se destinaron los terraplenes.

Este breve relato, a modo de ensayo, es el resumen de lo que he podido observar en aquel inmenso jeroglífico en que se han convertido las pampas de Moxos, gracias a la técnica moderna de la aerofotogrametría.

Mucho todavía tendrá que escribirse sobre el tema.

El sentido del lenguaje

Por ROLF H. SIMEN

LO que convierte el fonetismo animal y el lenguaje humano en una "comunicación comprensible" y lo que es necesario para incluir más tarde máquinas automáticas en el diálogo con las personas, son cuestiones que han ocupado a 87 científicos de nueve países en la VII Conferencia Dahlem, celebrada en Berlín. En este séptimo acto internacional de la Federación de Benefactores de la Ciencia Alemana, en la que la Comunidad Alemana de Investigación Científica desarrolló una función asesora, volvió a discutirse este tema interdisciplinario de tanta importancia actual y, sobre todo, futura, ya que el hecho de que cualquier persona reconozca como algo perfectamente natural el sentido de la lengua, cuando la acentuación o el ritmo de pronunciación varían, así como las palabras defectuosamente pronunciadas o ligadas, y una máquina no sea capaz de ello, demuestra claramente que el reconocimiento de los elementos del lenguaje portadores de información no puede ser tan obvio.

De ahí que zoólogos, etólogos, neurofisiólogos, físicos y cibernéticos se hayan ocupado del problema del reconocimiento de las señales acústicas, destacan a este respecto el concepto "feature". Esta palabra la utilizan los científicos para definir esos elementos acústicos que se emplean en la comunicación de las especies, y de los que se sabe que provocan en el receptor determinados tipos de comportamiento. Y esto era tanto a problemas básicos del desarrollo de sistemas de comprensión y de su adaptación específica, como al modo de elaboración de estas señales en el oído y en el cerebro y a cómo están estructurados y funcionan en cada caso los diversos "receptores".

Los científicos especializados en la técnica de telecomunicación y que se ocupan de la teoría de los sistemas, fueron los que en Berlín se concentraron sobre todo en los "receptores", ya que de su labor teórica se derivan numerosos aspectos nuevos que afectan a casi todas las especialidades participantes y que llegan hasta la construcción de máquinas automáticas electrónicas dotadas de ciertas posibilidades de comprensión lingüística. Quizá se derive de ello también la comprensión de problemas hasta aquí no resueltos. No hay que olvidar a este respecto que muchos mamíferos - principalmente los domésticos, así como también las aves - son capaces de reconocer y clasificar rápidamente elementos acústicos del lenguaje humano. Esa capacidad de adaptación, tan elevada como rápida en su reacción, del sistema nervioso acústico para reconocer y retener también señales de otras especies es, sin embargo, desde el punto de vista científico algo que no tiene ni absoluto de obvio y que no ha sido aún aclarado.

De ahí que como nueva posibilidad se discutiese en Berlín la idea teoricosistemática de la filtración óptima, la cual se apoya en los principios básicos del radar. Gracias al estudio de la ecolocalización mediante el ultrasonido en los delfines y en los murciélagos ha conseguido ampliar considerablemente el horizonte de sus conocimientos, arrojando en términos generales una luz nueva sobre la capacidad de adaptación del sistema nervioso acústico, que supuesta una especialización extrema como algunos sospechaban no podía ser excesiva. En su vertiente neurológica tiene ello a su vez consecuencias de gran alcance para la medicina diagnóstica y terapéutica en relación con los numerosos problemas que plantean los trastornos de la fonación y de la percepción del lenguaje, problemas a los que se dedicó en Berlín un seminario especial una vez concluída la conferencia.

Pero bajo aspectos ligeramente diferentes aborda también esta labor científica interdisciplinaria el problema cibernético-matemático que supone la lectura y producción de lenguaje por parte de ordenadores electrónicos de datos, ya que las matemáticas relacionadas con esta tarea lo son principalmente de la diferenciación, las cuales deberán permitir que una máquina distinga lo esencial de lo accesorio.

La computadora que oye y habla dista todavía mucho de ser una realidad. Pero incluso en el caso de que no consiga nunca convertirse del todo en realidad, los trabajos de investigación correspondientes podrán contribuir de modo decisivo a que se consigan grandes avances con este tipo de máquinas automáticas. Por eso pudo decir un científico en Berlín de manera tan gráfica como convincente que tampoco los automóviles habían conseguido sustituir del todo al caballo, puesto que no están aun en condiciones de saltar vallas. (De "Novedades científicas alemanas")

ARTE Y CULTURA

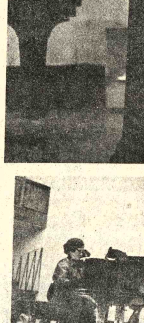

- CONCIERTO LIRICO.— Con el auspicio del Departamento de Música de la División de Extensión Universitaria de San Andrés, el pasado viernes los solistas de la Escuela de Música "Mozart" ofrecieron un concierto lírico en el Paraninfo de la UMSA. Participaron en la sesión musical Wilma de Salgueiro (soprano), Emilio Salgueiro Celis (bajo), Graciela de Carvajal (soprano) y Julio Peñaloza (tenor). Al piano estuvo Aida Isabel García, directora de la Escuela de Música "Mozart". En el programa se incluyeron obras de Donizetti, Puccini, Verdi, Mozart, Arnao y Rotoli, Gastaldón, Mignone y Romero-Fernández Shaw.

ATENCION
LABORATORISTAS

Vendo o cambio por microscopio binocular Equipo de ELECTROFORESIS completo en perfecto estado.

Ref. Tel. 62843.

Viuda de Hemingway visita Cuba

LA HABANA, 11 (REUTER).- La viuda del escritor Ernest Hemingway, Mary, visitó en Cuba la antigua casa que compartió con su esposo, así como otros lugares poco conocidos que no había visto desde hacía dieciseis años.

Durante la visita señaló algunos sitios que tuvieron importancia en la vida del novelista ganador del Premio Nóbel, para informar a un grupo de funcionarios de la empresa cinematográfica Metro Goldwyn Mayer (MGM) que la acompaña.

La MGM ha anunciado una película sobre la vida de Hemingway para la que está tratando de obtener autorización de las autoridades cubanas para filmar escenas aquí, donde el autor vivió intermitentemente durante unos 15 años.

La señora Hemingway, de 69 años, que comenzó una visita de cinco días a la Isla el lunes por la noche, inició ayer su gira visitando la finca Vigía, antigua hogar de los Hemingway, que es actualmente un museo.

Las autoridades cubanas la han conservado tal como estaba cuando los Hemingway vivían en ella y la viuda del escritor declaró a la prensa que estaba "muy contenta" con su estado.

La señora Hemingway hizo obsequios a familiares de su antiguo personal de servicio, que concurrieron a saludarla en la casa y luego pasó dos horas recorriendo los alrededores. En cierto momento solicitó a sus acompañantes que le concedieran diez minutos para permanecer sola en la casa.

Posteriormente viajó a la aldea pesquera de Cojimar, un lugar favorito del desaparecido novelista y que según algu... dio la inspiración para su "El viejo y el mar".

La señora Hemingway... algún tiempo contempla... estatua erigida allí en ho... a su esposo, antes de ... visitando a antiguos ... cubanos.

Si la MGM ... autorización para trabaj... será la primera empr... tadounidense que filma... película comercial en ... después de la Rev... Cubana.

BALLET OFICIAL VIAJA A SUCRE

El Ballet Oficial que dirige Melba Zárate viajará a Sucre para presentar en el Teatro "Mariscal Sucre" de esa capital la obra "Giselle" de Adolfo Adam.

El elenco del Instituto Boliviano de Cultura responde de este modo a una invitación de la Corte Suprema de Justicia.

La presentación de "Giselle" será en adhesión al sesquicentenario de la creación de la mencionada Corte.

La pieza de Adolfo Adam es una de las mejores realizaciones del ballet que dirige Melba Zárate; recientemente fue presentada en el Teatro Municipal de La Paz.

El Ballet Oficial ha informado que en ocasión de su presentación en Sucre será estrenado un equipo sonoro de amplificación. Los artistas retornarán a La Paz este fin de semana.

CONCIERTO EN LA PAZ

La Orquesta de Cámara del Teatro Municipal tendrá a su cargo un concierto que se efectuará el próximo 17 del mes en curso a horas 20 en el Teatro Municipal.

En esta oportunidad actuará como director invitado Ramiro Soriano, joven estudiante de dirección y orquesta y alumno del Conservatorio Nacional de Música, que próximamente se ausentará del país con el fin de realizar en Europa estudios de la especialidad por él elegida.

El programa del concierto incluye el Divertimento K. 138 en Fa Mayor y el Concierto Rondó K. 382 para piano y orquesta de Mozart. En esta última obra actuará como solista la pianista boliviana Lourdes Rousza de Soruco. La segunda parte comprende la Sinfonía en Si bemol mayor de Franz Schubert.

La entrada para este concierto es libre.

TE DEUM

Dentro de las celebraciones programadas para el próximo 16 de Julio se encuentra el Te Deum, que se oficiará en la Catedral.

En esta oportunidad actuarán la Orquesta Sinfónica Juvenil, bajo la dirección de Carlos Rosso, la Coral Normalista Simón Bolívar, que dirige Néstor Olmos Molina y la Sociedad Coral Boliviana, a cargo de José Lanzo Salazar.

Peñas folclóricas

NUEVA NAIRA.- Hoy, a horas 18 y 30, presentación del poemario para niños "Alba sonriente" de Marcelino Guibarra. El acto está auspiciado por el Comité de Literatura Infantil y Juvenil. Calle Sagárnaga N° 161, Tel. 25636.

KORY THIKA.- Calle Juan de la Riva N° 1435, Tel. 52151; Los Escudos, Av. Mariscal Santa Cruz; El Internacional, calle Ayacucho N° 42942.

MUSEOS.- Casa de Murillo, calle Jaen N° 666, Tel. 26040; Museo Tiwanaku, calle Tiwanaku N° 93, Tel. 29624; Museo Nacional de Etnografía y Folclore, calle Ingavi N° 916; Museo de la Policía, calle Junín.

ALIANZA FRANCESA.- Hoy, horas 19.00, inauguración de la exposición de los alumnos de Bellas Artes. Av. 20 de Octubre N° 2041.

CASA MUNICIPAL DE CULTURA.- Hoy, horas 19 y 30, inauguración del XXV Salón Anual de Artes Plásticas "Pedro Domingo Murillo".

GOETHE INSTITUT.- Mañana, horas 18 y 30, proyección de la película "Centenario del Festival de Bayreuth". Av. 6 de Agosto N° 2118.

Actividad cult...

CONFERENCIAS.- ... a horas 19.00, en el Sal... torio de la Biblioteca N... dará una conferencia ... Angel de Ugarte Revol... el tema "Murillo, el esf...

El ciclo auspiciado por ... Acrópolis continuará ... coles 20 con la dis... "Meditación, ¿evasión ... dad?", a cargo de ... Andrade, y finalizará ... coles 27 con la conferen... dictará Juan de Dios Y... bre "Las lenguas y cul... tivas".

GALERIA EM... Exposición de 22 escul... madera de Fausto A... muestra del artista ... estará abierta al públi... el próximo sábado 16. A... Julio N° 1607.

SALON MUNICI... Exposición de dibujos ... Firmado. Calle Colón.

MUSEO NACIONAL ... ARTE.- Exposición de ... boliviana. Calle Comer... Socabaya.

GALERIA PUNKU... boliviana. Calle Bueno

GALERIA PUCARA ... tura, cerámica, escultu... Jaen.

Aviso de Remate

De acuerdo a ... General de Bancos ... señalado el día ... presente a horas 16, p... el remate del inmue... ubicado en la calle Colo... las calles Gaspar Be... Cruz, zona Villa Pa... llejón 200 N° 1936 sobre ... de su tasación pericia ... 167.706,92 el inmueble ... cuentra ocupado.

Los interesados ... remate pueden conc... día y hora señalados ... piso del Banco del ... Mercado-Colón, pre... pósito del 5% de la ba... conforme a ley.

NOTA.- Mayores ... maciones se darán ... Sección Activos Fijos ... de la oficina central ... de atención al público.

BANCO DEL EST...

La Paz, 11 de julio...

H. Alcaldía Municipal

Invitación

El Alcalde Municipal de La Paz, Mar... Mercado Vaca Guzmán, invita al acto de inauguración del XXV Aniversario de Salón Anual de Artes Plásticas "Pedr... Domingo Murillo" que se realizará en ... Casa Municipal de la Cultura "Franz Ta... mayo" que se realizará en la Casa Mu... nicipal de la Cultura "Franz Tamayo", y e... martes 12 del presente a horas 18.30

La Paz, julio de 1977

Geopolítica Chilena y Mar Boliviano

(Segunda Edición)

Por JAIME PONCE CABALLERO

— POR QUE FRACASO LA NEGOCIACION MARITIMA CON CHILE
— BOLIVIA NO PERDIO SUS ISLAS DEL PACIFICO EN LA GUERRA DE 1.879. SIGUEN SIENDO TERRITORIO BOLIVIANO.
— INCIDENTE CON EL EMBAJADOR DE CHILE
— BOLIVIA NO ACEPTA CANJE TERRITORIAL POR CORREDOR.
— EL PRESIDENTE DE ESTADOS UNIDOS JIMMY CARTER PUEDE INTERVENIR EN EL ESTANCAMIENTO DE LA NEGOCIACION CHILENO PERUANA, POR MANDATO DEL TRATADO DE 1.929, SI SE DESEA RESOLVER EL ENCLAUSTRAMIENTO DE BOLIVIA.
— POLITICA AGRESIVA DE CONTINENTALIZACION CHILENA.
— CHILE PRETENDE DISTANCIAR A BOLIVIA DEL PERU.
— MAPAS RELATIVOS AL EXPANSIONISMO DE CHILE Y LA PROYECCION CONTINENTAL DE BOLIVIA.
— MAPA DE BOLIVIA INCLUYENDO SUS ISLAS EN EL OCEANO PACIFICO CUYA SOBERANIA BOLIVIA DEBE RECLAMAR ANTES DE PROSEGUIR NEGOCIANDO.

****

En venta en las librerías "Los Amigos del Libro", "Selecciones", "La Paz", "Icthus", "Difusión", "Gisbert".

H. Municipalidad de La Paz

Reconocimiento al pueblo paceño

La Alcaldía se complace en expresar su profunda satisfacción por la madurez cívica y la conciencia de responsabilidad que ha alcanzado el pueblo paceño, al convertirse en verdadero protector de la riqueza forestal de la ciudad. Con motivo de la pasada fiesta de San Juan, se ha comprobado que los habitantes de la ciudad, han cumplido las recomendaciones municipales para no desgajar árboles, romper ramas ni prender fogatas en matorrales y pajonales.

Por ello, la Alcaldía tiene la obligación de expresar su reconocimiento al pueblo paceño y, a la vez, felicitarle por el sentido de protección a las plantas y árboles que ornamenian la ciudad.

La Paz, 11 de julio de 1977

La Colonia Griega

Felicita

Al Sr. Gustavo Pantelís H. por la exposición de cuadros que está presentando en la Librería Icthus en el Edificio Cosmos.

EL DIRECTORIO

Ministerio de Educación y Cultura
Dirección General de Educación

Instrucciones para la Concentración Escolar del 15 de Julio, en homenaje a la Revolución del "16 de Julio de 1809".

El Ministerio de Educación y Cultura y la Dirección General de Educación a través del Departamento Nacional de Materias Especiales y Dirección Distrital de Educación Urbana de La Paz, imparten las siguientes instrucciones, a los señores directores, personal docente y administrativo de establecimientos fiscales y particulares de la ciudad:

a) Los alumnos del Ciclo Intermedio de ambos sexos de todos los establecimientos fiscales y particulares se concentrarán en la Plaza Murillo el día viernes 15 del presente mes, a horas 9:00 a.m. excluyendo las zonas de El Alto y Obrajes.

b) A la concentración ingresaran los estudiantes por las calles Comercio, Ingavi, Ballivián y Ayacucho, debiendo tomar su ubicación alrededor de la Plaza Murillo por orden de llegada. La asistencia del personal docente de estos ciclos es obligatoria.

Los alumnos abanderados deben ubicarse al pie del monumento del prócer Dn. Pedro Domingo Murillo.

c) El acto se iniciará a horas 10:00 en punto, sujeto al siguiente programa:
1. Himno Nacional de Sanjinés Vincenti (CORO GENERAL).
2. Discurso del señor Ministro de Educación Dn. Mario Mercado Vaca Guzmán
3. Himno Paceño de Bustamante, Salmón (CORO GENERAL).
4. Discurso a cargo del señor Ministro de Educación y Cultura Cnl. DEM. Jaime Nino de Guzmán Quiroga.
5. Canto o a Murillo, de Luis Felipe Arce - CORO GENERAL.
6. Desconcentración escolar (MARCHA NAVAL).

ACTUACION CIVICA EN EL ALTO DE LA PAZ Y EN OBRAJES

d. La concentración de los establecimientos educativos fiscales y particulares, se llevará a cabo en sus zonas con la asistencia del Supervisor de zona, autoridades personal docente y administrativo del lugar. El día viernes 15 a horas 9:00 a.m. en El Alto, los encargados de la organización concentración y desfile serán los profesores de Educación Física y Musical de la zona.

e) En la zona de Obrajes se efectuara el día sabado 16 a horas 9:30 a.m., la concentración y desfile estara a cargo de los profesores de Educación Física y Musical de la zona.

f) Los establecimientos del Nivel Medio y Ciclos Basicos y Pre-Escolar, así como de los barrios sub-urbanos efectuaran actos cívicos conmemorativos el día viernes 15 en sus respectivos locales y turnos.

DESFILE DE TEAS

g) Para el desfile nocturno del 15 de julio, asistirán obligatoriamente los establecimientos vespertinos y nocturnos, fiscales y particulares de acuerdo a instrucciones específicas que imparte la Dirección Nacional de Educación de Adultos y la Dirección Distrital de Educación Urbana.

Son responsables del mantenimiento de la disciplina del alumnado los señores directores, cuerpo docente, administrativo y particularmente los profesores de Educación Física y Musical.

La Paz, julio de 1977

DEPARTAMENTO DE RELACIONES PUBLICAS Y PRENSA

FALLECIMIENTO

El Directorio del Círculo Militar de Bolivia, tiene el sentimiento de comunicar el fallecimiento de su vicepresidente.

Gral. (r) JORGE BLACUT BLACUT

Benemérito de la Patria

(Q.E.P.D.)

e invita a los señores socios, personal administrativo a la traslación de sus restos mortales el día de hoy martes 12 del presente a horas 15.00. El cortejo fúnebre partirá del Circulo Militar.

La Paz, 12 de julio de 1977

MISAS

INVITACION Y AGRADECIMIENTO

Ubaldina Chambi de Escalier, Madre Ercilla Ramirez Esposa, Armando, Mirna hijos Sabina M. de Sivila hermana Suboficial Antonio Sivila Hno. Político Consuelo, Marco Antonio, Sandra sobrinos y demás familia del que en vida fue ejemplar hermano esposo

Dn. CORSINO ESCALIER CHAMBI

(Q.E.P.D.)

invitan a sus parientes amigos, residentes Villasoneños y personas piadosas a la misa que en sufragio de su alma y recordando el primer año de su llorado fallecimiento se mandará a oficiar el día de hoy martes 12 del pte. ahoras 8.a.m. en la Capilla de la Virgen de Guadalupe (Ciudad de Sucre) Agradecemos de todo corazón al Consejo Nacional de Reforma Agraria. residentes de Villazon. personas amigas y amistades que nos acompañaron en los momentos de dolor asistieron a los funerales, Misas así como a las personas que nos hicieron llegar sus condolencias por medio de tarjetas y ofrendas florales
Que Dios se ampare de tanta Bondad.

El esposo, hijos, hermanos y demás familia de la que fue digna y ejemplar esposa madre y hermana, señora:

MARIA ANTONIETA AYOROA de ALIAGA ENCINAS

(Q.E.P.D.)

invitan a sus amigos, parientes, personas piadosas, personal del Ministerio de Relaciones Exteriores y Culto, H. Alcaldía Municipal, Amigos de la Ciudad, Confederación Cívica de Instituciones Paceñas, Federación Departamental de Centros Provinciales, Centros de Acción de la Provincia Muñecas, Asociación de Ex-Alumnas del Colegio Inglés Católico, Banco del Estado, Automóvil Club Boliviano, Empresa SOCOSAL, Contraloría Gral. de la República, Beneméritos de la Patria, a la misa que se oficiará el día de hoy martes 12 a horas 12.00 en la Iglesia de María Auxiliadora de El Prado, recordando el mes de su llorado fallecimiento.
La familia agradecerá su concurrencia. El duelo se despide por tarjeta.

La familia de la que en vida fue abnegada y ejemplar esposa y madre:

MARIA TERESA MONJE de ROMAY

(Q.E.P.D.)

ruega a sus parientes, amistades y personas piadosas se dignen asistir a la misa que en sufragio de su alma y recordando el primer aniversario de su sensible fallecimiento se mandará oficiar el dia de mañana Miércoles 13 de Julio a horas 12.00 en la Iglesia de María Auxiliadora (Av. 16 de Julio.)
Será favor que comprometerá la gratitud de la familia doliente.
El duelo se despide en la puerta del Templo.

La familia de la señora

Dña. FLORA BELLO ACUÑA

participa a sus amistades que la Misa de Requiem por el alma de la extinta será celebrada hoy martes a horas 19 en la Iglesia Parroquial de la Exaltación, Obrajes, y agradece anteladamente a quienes se dignen elevar sus oraciones en dicha celebración eucaristica.

La Paz, 12 de julio de 1977

Misa 1er. Aniversario.
Invitacion Unica.
La Familia de la que en vida fue:

MARIA EUGENIA VILLENA de SAN JUAN

(Q.E.P.D.)

invita a sus familiares amistades y personas piadosas se dignen asistir a la misa que mandarán a efectuar recordando un año de su sentido fallecimiento la cual se llevará a cabo el día de mañana 13 de julio a Hrs. 8 a.m. en la Basilica de San Francisco.

Favor que comprometerá la gratitud de la familia doliente.

La familia de la que fue Señora

ISOLINA TORRICO ZAMUDIO de BLANCO

agradece las condolencias recibidas e invita a sus parientes y amigos a la misa que recordando los ocho días de su sensible fallecimiento, se oficiará el día de hoy martes 12 del presente a hrs. 19:00 en la Iglesia de los Padres Carmelitas.

La Paz, julio 1977

Sociales

REUNIONES

El Alcalde de La Paz, señor Mario Mercado, ofrecerá mañana un vino de honor, con motivo del XXV aniversario del Salón Anual de Artes Plásticas "Pedro Domingo Murillo". La reunión tendrá lugar en la Casa de la Cultura "Franz Tamayo".

Confortada con los auxilios de la Santa Religión Católica, ha dejado de existir la que en vida fue abnegada y ejemplar madre.

Dña. CLAUDIA GANDARILLAS vda. de VARGAS

(Q.E.P.D.)

Dra. Estela Vargas de Maure, Jaime H. Vargas, Cnl. D.A.E.M. Oscar N.Vargas, Lidya Vargas de Maure, Yolanda Vargas de Hoyos, hijos; José Maure H., Marina Paloma de Vargas, Katty Morales de Vargas, Dr. Félix Maure V., Electo Hoyos G., hijos políticos; nietos. bisnietos, primos, sobrinos y demás familiares, ruegan a sus relaciones y amigos, se dignen asistir a la misa de cuerpo presente que se celebrará a horas 15 y 30 y a la traslación de sus restos mortales de la extinta al Cementerio General, a horas 16 y 30 el día de hoy martes 12 de los corrientes.
El cortejo fúnebre partirá de la calle República de Cuba Nº 1276, entre San Salvador y Guatemala.
Atención que compromotera la gratitud de la familia doliente.
SERVICIOS DE FUNERARIA ALIAGA FIGUEROA Nº 773 Telfs. 25676-64800

MISAS

In Memoriam para

CORSINO ESCALIER CHAMBI

Hermano

Arrebatado por la mano dura del Destino, partiste hace un año dejandonos sumidos en un profundo dolor, y aún no hemos podido calmar el torrente de lagrimas causadas por tu partida, sin retorno pero sabemos por la nobleza de tu enorme corazon, y el efecto que tuviste por nosotros junto como estas al lado del supremo hacedor en el cielo, velas cada instante por nosotros, como tambien nosotros te recordamos por siempre.

Sabina, Antonio

Sucre, 12 de Julio 1977

Luis Marañón C. y Cristina B. de Marañon, padres; Carmen B. Marañón, Maruja M. de Goitia y Esther M. de Butrón, hermanas; hermanos políticos, tios, primos, sobrinos y demás familia de la que en vida fue

Señorita SUSANA MARAÑON BUTRON

(Q.E.P.D.)

ruegan a sus amistades, personas piadosas, en especial a los residentes de Corpora, se dignen asistir a la misa que recordando el primer año de su llorado fallecimiento, se mandara a oficiar el dia de hoy 12 de julio, a horas 19 (7 p.m.) en el templo de San Agustin, lado de la Alcaldia.
Su concurrencia a este acto piadoso, comprometerá la eterna gratitud de la familia doliente.

Alberto , Luisa, Hortensia, Betty, Donato y Gladys Millan Uriarte, hijos; Justa y Flora Villagomez, hijas políticas; los nietos, sobrinos y demas familia de la que en vida fue:

Dña. FRANCISCA URIARTE de MILLAN

(Q.E.P.D.)

ruegan a Ud. asistir a la Misa de Requiem que en sufragio del alma de la extinta y recordando los TREINTA AÑOS de su llorado fallecimiento mandaran oficiar a horas 8.00 del dia de hoy martes 12 del pte. en la Iglesia de "San Juan de Dios".
Su asistencia comprometera la gratitud de la familia doliente.

La Paz, julio de 1977

En honor del Embajador de Venezuela y la señora de Delgado, el ex-embajador de Bolivia en Caracas, señor Alfredo Franco Guachalla y señora ofrecerán el próximo jueves un cocktail.

AMIGOS DE LA CIUDAD

El presidente de "Amigos de la Ciudad", señor Juan Peñaranda Minchin, ofrecerá el jueves próximo una recepción en honor del Presidente de la Republica, General Hugo Banzer Suárez, y en ocasión de la posesion de la nueva directiva de la entidad.

CONCIP-Z

El Alcalde de La Paz, señor Mario Mercado, y el presidente de la Confederación Cívica de Instituciones Paceñas, señor Hugo Budoin, disertaron durante la Sesión de Honor que se realizó ayer, en la Casa de la Cultura "Franz Tamayo", con motivo de la celebración de las efemérides paceñas.

CRUZADA PRO SANTUARIO DE COPACABANA

Los integrantes de la Cruzada pro Santuario de Copacabana ofrecerán el próximo jueves un cocktail, para celebrar el aniversario de su fundación.

ROTARY CLUB

Los socios de Rotary Club de La Paz se reunirán mañana en su sesion almuerzo, en los salones del Hotel Copacabana. En esa oportunidad, el homenaje a La Paz estara a cargo del señor René Canelas.

AGENDA FEMENINA

CIRCULO DE MUJERES PERIODISTAS

El Circulo de Mujeres Periodistas invita mañana a la Sesión de Honor en homenaje a doña Juana Azurduy de Padilla en el 197 aniversario de su nacimiento. En esa oportunidad se tratara la organizacion de una Comisión Nacional de celebración del Bicentario de la heroina. Asistiran a la reunion representantes de entidades públicas y privadas vinculadas a la actividad de la investigación histórica y representantes de instituciones cívicas

ATENEO FEMENINO DE ESTUDIOS JURIDICOS Y SOCIALES

El Ateneo Femenino de Estudios Juridicos y Socoales invita hoy, a horas 19 y 30 en la Catedral, a la misa en memoria de la socia de la entidad, señora Ana Jordán de Torrico, para recordar el primer mes de su fallecimiento.

CLUB DE SEÑORAS "EL HOGAR"

El Club de Señoras "El Hogar" se reunirá hoy, en casa de la señora Amelia Garcia, calle Guatemala 1323.

CLUB DE LEONES

La señora Lucy de Hurtado, presidenta del Comité de Damas del Club de Leones, ofrecerá hoy un te para rendir un informe sobre las actividades de la institución.

FALLECIMIENTOS

INVITACION NECROLOGICA

La Jefatura y la alta dirección de Falange Socialista Boliviana, invitan a la militancia del partido a la misa de cuerpo presente y a la traslación de los restos mortales del que en vida fue.

FALANGISTA Gral. JORGE BLACUTT BLACUTT

(Q.E.P.D.)

El cortejo fúnebre partirá del Circulo Militar a horas 15 de hoy martes 12 del presente.

La Paz, 11 de julio de 1977

El Director Ejecutivo, Cuerpo Directivo y personal del Instituto Nacional de Estadística, tienen el pesar de comunicar el sensible fallecimiento del que fuera señor:

Don FIDEL CASTRO ZAMORANO

(Q.E.P.D.)

meritorio funcionario del I.N.E., e invita a la traslación de los restos mortales al Cementerio General, el dia de hoy martes 12 de julio a horas 16 p.m.

El cortejo fúnebre partirá de la calle Linares Nº. 980

La Paz. 12 de julio de 1977

MISA

AGRADECIMIENTO E INVITACION

La Familia Bedregal Gutiérrez agradece sinceramente a todas las personas amigas, parientes, Autoridades Nacionales, Municipales, Instituciones Sociales y Políticas que nos acompañaron durante la enfermedad, fallecimiento y funerales de la que en vida fue

Doña EMMA GUTIERREZ vda. de BEDREGAL

(Q.E.P.D.)

y se permite invitar a la misa de Réquiem que se oficiará en su memoria el día 13 de julio de 1977, a horas 10.30 a.m. en el templo de María Auxiliadora (El Prado).

La Paz, 12 de julio de 1977

PRESENCIA JUVENIL

¡A LA CIUDAD DE LA PAZ! Portada

Presenta el Jueves 14 DE JULIO

OPINA LA JUVENTUD
¿Por qué se embriagan los jovenes?
Paso a la juventud
Buscando nuevos horizontes
Un pedido
Jóvenes muñecos de nieve

APRENDAMOS A ESCRIBIR (XVI)
Por los profesores universitarios Mario Frias y Jose Mendoza
Continuación de los numeros anteriores

¿LO SABIA?
Sucesos - Cultura - Curiosidades

XI FERIA DE CIENCIAS A NIVEL NACIONAL
Cochabamba, 4 al 6 de agosto

FORMACION PROFESIONAL Y TECNICA A DISTANCIA
Interesantes cursos por correspondencia para todos los niños

"YO NO CREO"
Cuando la fe de los jóvenes entra en crisis
Crisis de moda- sentido común- ¿ y ahora qué?

JUANA AZURDUY DE PADILLA HEROINA DE LA INDEPENDENCIA
Ante un nuevo aniversario de su muerte

VENTANA A LA ACTUALIDAD

BOLIVIA JUVENILMENTE DEPORTIVA
Ciclismo

¿SABES DISTINGUIR? . . . ¿HOMBRE O MUJER?

"ME DISGUSTA DEPENDER DE UN JEFE"
La otra cara de las drogas por Narco

PEPITO EL ENTUSIASTA

LA 39a. FRASE MISTERIO

MUSICA JOVEN - Por Ivan Tavera (Cito)

BIBLIOGRAMA

¡A NUESTRO SELECCIONADO! - AUGURIOS

OJO AL DETALLE - Por Julio Arce

"AL MUNDO NO LE FALTAN MANOS. . . LE FALTA HUMANIDAD"
Dibujo - Lenguaje

JUEGO DEL SABER
SOLUCION AL CRUCIGRAMA JUVENIL
ENTRETENIMIENTOS
AMISTADES

¡siempre ágil...siempre juvenil..!

A PRECIOS DE OFERTA
HASTA EL 31 DE JULIO

REPUESTOS GENUINOS
para camiones de 6 y 8 toneladas

ISUZU

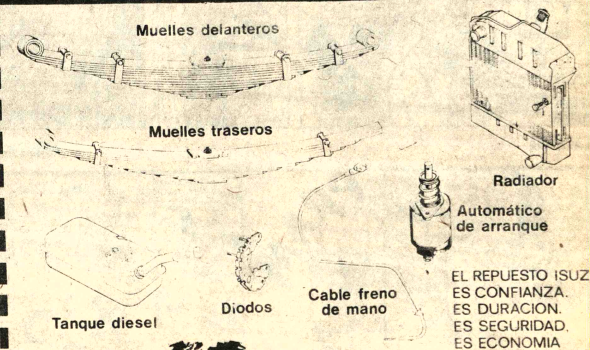

EL REPUESTO ISUZ
ES CONFIANZA.
ES DURACION.
ES SEGURIDAD.
ES ECONOMIA

SIDEC OVERSEAS (BOLIVIA) S.A.

La Paz Av. Mcal. Santa Cruz 1375 Telf. 55943 - Casilla 1137

Santa Cruz: Calle Bolivar 45 - Telf. 24664 - 24663
Cochabamba: Hamiraya 5693 - Telf. 23861 - 23433
Oruro: Soria Galvarro 1643 - Telf. 51454
Potosi: Bolivar esq. Quijarro 741 - Telf. 2311
Tarija: Ingavi 810 - Telf. 3561
Sucre: Camargo 407 - Telf. 1994
Trinidad: Cipriano Barace 722 - Telf. 879
Montero: Warnes 129 - Telf 4072

HISTORIETAS

DRAMAS CLASIFICADOS

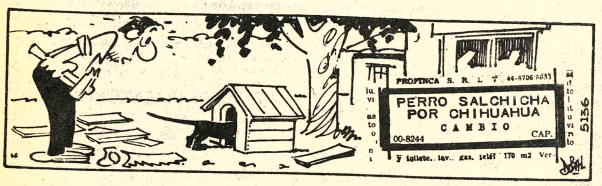

DANIEL EL TRAVIESO

—Yo lo mantengo en el aire, papá. Leyendo las instrucciones justamente él aterriza.

DIVULGUELO

ARIA DE ORO

L. HOLMES

FFANY JONES

CK TRACY

APIEDRA

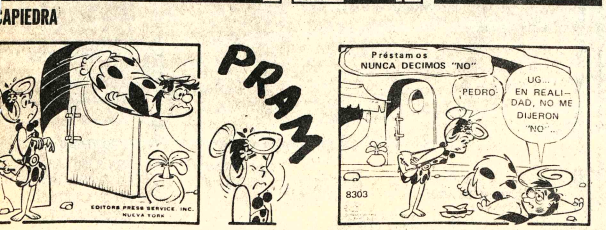

MERCINDO

Devistas Libros

Gisbert y Cia. S.A.

Casilla 195
LAPAZ—BOLIVIA

ACABAMOS DE RECIBIR:

RODRIGUEZ- Instalaciones Sanitarias para Edificios.

CASANUEVA.- Como reparar las Averías de Fontanería.

DERMAN - Aire Acondicionado para el Hogar y la Oficina

RECKNAGEL Manual de Calefacción y Climatización

BRIGAUX - Fontanería e Instalaciones Sanitarias

ODON DE BUEN - Tecnología Mecánica e Instalaciones

SCHIMPKE.- Tratado General de Soldadura 3 tomos.

DARBY - El Libro del Mecánico Práctico.

AVISOS ECONOMICOS

ofertas especiales

OCASION viaje líquido HASSELBLAD 500 C/M y equipo completo de accesorios TODO NUEVO ver y tratar HOY calle Andrés Muñoz 2510 esquina Pedro Salazar (Sopocachi)

ALOJAMIENTO "ATLANTIC" habitaciones individuales precios módicos a delegaciones precios convencionales Avenida Armentia 517, teléfono 23342 (22-25 VII/83436)

POLLOS CROCANTES listos para servirse le ofrece FRIAL "SANTA ROSA". Haga sus pedidos con anticipación al teléfono 21715. Dirección Avenida Ecuador N°. 2547 (11-12)

MOLINO se vende un molino nuevo Calle Alto de la Alianza 656 (R)

VENDO BAÑOS ARGENTINOS de color precios sin competencia Ref. teléfono 25455 (7-18/8387)

Orquestas

ORQUESTA "COPACABANA", teléfono 65055, (9-13-VII/83067).

ORQUESTA Electrónica "CARAVELL" teléfono 64206 (12-20/83898)

BAILE con ORGANO ELECTRONICO teléfono 64206 (12-17/83898)

Técnicos

PINTOR INTERIORES EXTERIORES teléfono 40827 (12-18/83894)

PLOMERO Se hacen Instalaciones y Reparaciones, teléfono 54306. (11-16/83891).

TECNICO Repara Cocinas Eléctricas y gas y limpieza. Ref. teléfono 58214. (11-15/83893).

TECNICO REPARA REFRIGERADORES Lavadoras. Ref., teléfono 58214 (11-15/83893).

TECNICO CALEFONES Repara. Instala toda marca trabajo garantizado teléfono 55449 (5-13/-83862)

PLOMERO Instalaciones y Reparaciones sanitarias, teléfono 26823. (11-18/83823).

TECNICO COCINAS Repara toda marca Ref. teléfono 55449 (5-13/83862)

TECNICO LAVARROPAS Instala, Repara toda marca teléfono 55449 (5-13/83862).

REFRIGERACION TECNICO Repara toda marca teléfono 55449 (5-13/83862)

Teléfonos

TELEFONO CALACOTO Transfiero teléfono Referencias 29641 - 84797 - 84499 (12-15/83895)

Ropas

SE VENDE ROPA de mujer usada y nueva. Referencias Francisco de Miranda N°. 2009 esquina Villalobos teléfono 42747 (R).

Vehículos

TAPIZAMOS TODA CLASE DE AUTOMOVILES. Trabajo garantizado, trabajamos al día, puntualidad y esmero. Dirección Avenida de las Muñecas N°. 492 antes Kennedy a pocos pasos de la Avenida América (6-12/R)

VENDO MOTO- YAMAHA" DT 250 Monshot nueva Referencias teléfono 51777 (7-15/83874)

MICRO "DODGE" modelo 75 $b. 287.000.00 en perfectas condiciones, obligaciones al día y con carnet de propiedad transferencia al momento (No se aceptan Intermediarios) Referencias teléfono 41339 (10-22/83888).

Varios

EXTRAVIO Habiéndose extraviado la libreta de ahorro N°. 11-517 del Banco Nacional de Bolivia, queda nula por extenderse la duplicada 12-13)

Profesores Academias

CLASES DE KARATE enseñanza garantizada, profesores expertos, horario a elección Informes GIMNASIO "YORK" Comercio 1287 esquina Colón teléfono 41351 (3-10/R)

Departamentos Habitaciones

ALQUILAMOS PEQUEÑO departamento amoblado independiente Ref, teléfono 28079 (10-14/83889).

CASA RESIDENCIAL SE ALQUILA EN SANTA CRUZ Amplia, con jardín, tres dormitorios, dependencias, servidumbre, tres baños, living comedor, aire acondicionado, costurero, escritorio, completamente amoblada. Referencias en SANTA CRUZ teléfono 3-4919. (9-15/83885).

DOY 3 PIEZAS baño, alquiler y garantía en efectivo. Referencias : Modesta Sanjinés 1039 (Miraflores) (8-10/R).

Muebles

POR VIAJE VENDO Juego Living y juego Comedor Importados, alta calidad, piano "WURLITER", equipo para pescar y escribir. Referencias teléfono 84388. (9-11/83886).

Máquinas

SE VENDE MAQUINA DE escribir portátil, Americana nueva Ref. teléfono 58143 (12-14/83897)

Empleados

COCINERA COMPETENTE precisamos BUEN SUELDO Referencias teléfono 82829 y 52178 (R).

COCINERA Y EMPLEADA doméstica, necesito con certificados cama adentro. Ref. Calle Pinilla N° 245 entre Avenida Arce y 6 de Agosto (12-14/83896)

SANTA CRUZ

VENDO EN SANTA CRUZ lote de terreno, 830 Mts.2 zona oeste UV-30 colinda con Edificio del servicio de caminos. Referencias, teléfono 2-5288 papeles en orden (8-12/84060).

EN SANTA CRUZ VENDO casa quinta en pleno centro, sobre superficie de 810 M2 en calle La Paz N°. 558, casa al fondo. Referencias misma casa (25-29/82581).

EN SANTA CRUZ VENDO LOTE 2.000 Mts. sobre calle Suárez Arana 145.20 metros de Los Pozos casa vivienda sobre calle Obispo Aguirre 67 media cuadra de Los Pozos. Teléfono 2-9407 - SANTA CRUZ (28-30VII/82589).

BENDO EN SANTA CRUZ propiedad 4.000 has. Potreros cultivados 1.700 has. pastos naturales, sobre carretera a TRINIDAD a orillas Río San Julián 1.200 cabezas ganado mestizo pardo Suizo. Referencias teléfono 2-2795 (6-12/84057)

EN SANTA CRUZ VENDO propiedad de 280 Has. km. 37 carretera Santa Cruz Montero apta para lechería y agricultura a 7 km. de planta Industrializadora de Leche Pil. Referencias casilla 911 teléfono 2-5450 (6-13/84056)

EN SANTA CRUZ VENDO CASA sobre Avenida Grigotá frente embotelladora Crush. 15 de frente por 50 de fondo 9 habitaciones. Flia. Terrazas (R).

COCHABAMBA

VENDO CHALET EN COCHABAMBA cinco dormitorios garajes zona Residencia teléfonos - La Paz 41263. COCHABAMBA 25967 (2-14/83649).

Alianza Francesa

Martes 12 de Julio

19. horas : Inauguración de la exposición del Taller de Bellas Artes.

20 horas: Recital de guitarra por VICTOR ORDONEZ

Miercoles 13 de Julio

20 Horas : Recital de Canciones folcloricas por TERESA YMANA y BETTY AYALA ROJAS.

INVITACION A PRESENTACION DE PROPUESTAS

La Asociación de Cañeros de Bermejo invita a todas las firmas legalmente establecidas en el país a presentar propuestas para el equipamiento completo de su clínica.

Planos y especificaciones retirar en nuestras oficinas en Bermejo destacando al técnico respectivo.

ASOCIACION DE CAÑEROS DE BERMEJO

Proyecto de Electrificación Rural en el Departamento de La Paz Convocatoria a Propuestas para la Provisión de Productos de Madera

(Convocatoria Nacional N°. PD-E2147)

El Gobierno de Bolivia, a través de la Empre cional de Electricidad S.A. (ENDE) administrado Proyecto en coordinación con el Instituto Nacior Electricidad Rural (INER) y la Cooperativa Rural trica de La Paz (CORELPAZ), invitan a la presentac propuestas para la provisión de productos de Madera el Proyecto de referencia

Este llamado a licitación incluye la provisió aproximadamente:

- 12.000 Estacas
- 7.000 Tableros de Medidor
- 7.000 Tableros interiores

El lugar de entrega de los materiales será en los macenes de INER en el Departamento de La Paz.

La adquisición de estos productos de Madera ser financiados por aportes locales provenientes del Fondo Diferenciales de Intereses que administra ENDE.

Los documentos de Licitación pueden ser adquirid en:

1) Gerencia General de La Empresa Nacional d Electricidad S.A. Casilla 565, Avenida, de Las Heroinas N°. 4574 Cochabamba, Oficina de Coordinación END Edificio Avenida 8°. piso, La Paz.

Los documentos estarán a la venta desde el día 12 de julio del año en curso.

La fecha final para la recepción y apertura de propues tas será el día 29 de Agosto de 1977 a horas 9:00.

El costo de los Documentos de Licitación es de $b. 100.00 y no está sujeto a reembolso.

EMPRESA NACIONAL DE FERROCARRILES

COMUNICADO

La EMPRESA NACIONAL DE FERROCARRILES comunica al público usuario que, debido a la urgencia que tiene la Empresa BARTOS Y CIA., para realizar trabajos de construcción de la Autopista La Paz—El Alto, en los terraplenes de la vía férrea, a la altura del Km. 8, a partir del día sábado 16 del mes actual y por el lapso de 10 días, aproximadamente, las operaciones ferroviarias se realizarán en la terminal de la Estación de El Alto. En consecuencia, se insinúa a nuestros clientes tomar debida nota de las siguientes modificaciones y recomendaciones:

1. La venta de boletos, se efectuará, normalmente, en las Boleterías de la Estación Central.

2. Los pasajeros para los servicios de trenes, ferrobuses y automotores deberán embarcarse en omnibuses que proporcionará la Empresa Nacional de Ferrocarriles, partiendo de la Estación Central con destino a El Alto, una hora antes del horario normal establecido.

3. Los equipajes y encomiendas, deberán ser entregados en las Bodegas correspondientes, instaladas en la Estacion Central, a partir de horas 8.00 de la mañana y hasta una hora y media antes de la salida de los omnibuses con destino a El Alto, para ser transportados en camiones, dotados de servicio de vigilancia.

4. El transporte de carga suelta y carros enteros o según remitente, se recibirá y despachará en y de Estación El Alto, a partir de fecha 13 del presente mes.

5. Se insinúa a los usuarios que tengan carga que corresponde a carro entero, efectuar su descarguío hasta el día miércoles 13 de julio máximo, fecha en que paralizará el transporte ferroviario correspondiente a este rubro.

Reiteramos nuestra insinuación al publico, para que coopere al mantenimiento normal de nuestros servicios, en las condiciones de emergencia temporal señaladas, dada nuestra mejor intención de contribuir a la continuación de los trabajos de construcción de la Autopista, obra prioritaria que realiza el Gobierno Nacional.

Mayores informaciones serán proporcionadas en los teléfonos 52510-53510-55694-56511 y 50896, y pizarras de avisos en los andenes de la Estación Central.

La Paz, 11 de julio de 1977

RELACIONES PUBLICAS "ENFE"

Inminente devaluación de la...

Viene de la página 1)

La ultima vez que España suspendió las operaciones cambiarias fue en 1974, cuando el gobierno del General Francisco Franco decidió permitir la libre fluctuación de la peseta, luego que Francia tomara una medida similar.

El mercado cambiario se mantuvo abierto en febrero cuando España decidió permitir que la peseta flotara en baja para llegar a una devaluación de alrededor de un once por ciento.

Los diarios vespertinos ma-ñanos predijeron esta tarde la devaluación es inminente, otras miles de turistas que ron a España a pasar el no vagaban por las calles oder conseguir cambio para nero.

También quedaron cerradas las casas de cambio que se entran en los puestos de la era con Francia.

El Vicepremier Ministro Asuntos Económicos, que Fuentes Quintana, mó la semana pasad, por sión que el país se en-tra en una de las crisis ómicas más graves de su ria.

Señaló que a menos que se entre una pronta solución iva, la inflación llegará a 30 iento este año y el déficit en lanza de pagos superará los mil millones de dólares.

Al pedir una cuota de sacri-al pueblo, señaló que la ocracia española esta en junto a la riqueza material país.

Fuentes Quintana, desig-como máxima autoridad conomía del país la semana pasada, no mencionó una devaluación en el pasado, pero señaló la necesidad de que la peseta tenga una paridad realista.

Banqueros privados señalaron que las especulaciones contra la peseta se intensificaron en tal medida que el Banco Central tuvo que vender 76 millones de dólares para acudir en su respaldo el viernes.

La peseta tenia una cotización de 69, 99 por dólar al cierre del mercado la semana pasada, eso significa una baja de cinco por ciento desde que fuera devaluada el año pasado.

Fuentes bancarias manifestaron que la esperada devaluación seria postergada hasta el tercer trimestre del año por cuanto la adopción de la medida en este momento no tendría gran valor para el país.

La temporada de turismo esta en pleno auge y promete constituir un ingreso mayor de divisas que en ocasiones anteriores.

Las fuentes dijeron que la devaluación significará una baja para los precios de los artículos locales, pero los fabricantes no se encuentran en buena posición para satisfacer la demanda debido al descanso estival.

Otro argumento contra una devaluación inmediata es el hecho de que ésta tiene que venir acompañada de otras medidas que realmente alienten a la economia.

Fuentes Quintana prometió que tales medidas deberán ser discutidas por todos los partidos, incluyendo por supuesto los de la oposición, antes de ser puestas en vigencia.

CLINICA MIRAFLORES

ENFERMEDADES DE SEÑORAS. ATENCION PARTO SIN DOLOR. SE INSINUA RESERVAR SU PIEZA. OXIGENOTERAPIA.
CONSULTAS DR. R. MALLO, DE HORAS 15 a 19 pm.
AVENIDA SAAVEDRA 2037 - TELEFONO 41498.

REGALO MICRO DODGE POR $b. 287.000.00
MODELO 75.
PARA OBTENER MAS UTILIDADES INVIERTA BIEN SU CAPITAL.

Obligaciones al día, con Carnet de Propiedad. Transferencia al momento. (No se aceptan intermediarios). Ref. Telf. 41339.

Se requiere Teléfonos en Alquiler

LA UNIDAD DEL PROYECTO DE DESARROLLO "CHAPARE—YUNGAS" REQUIERE ALQUILAR DOS LINEAS TELEFONICAS COMERCIALES PARA SUS OFICINAS UBICADAS EN LA ZONA DE MIRAFLORES. ENVIAR OFERTAS A CASILLA 6000.

La Paz, Julio de 1977

Terreno

Se vende en zona industrial de El Alto, 2.500 m2. cercado con pared. Ref. Av. 1. de las Muñecas 249, Tel. 28850

Se necesita Chalet o Casa

Con 4 o más dormitorios para Instituto de Belleza. Se garantiza conservación, por cuanto estaria alfombrado casi en su totalidad. Se pagarán Alquileres Adelantados. Ref. teléfono 22677.

Universal Presenta
Wayne Rogers
en
Complot en Noviembre
Costarán también ELAINE JOYCE PHILIP STERLING y CLIFTON JAMES como Quint
Musica de NELSON RIDDLE Dirigida por DON MEDFORD Producida por ROY HUGGINS
TECHNICOLOR May. de 14 años
Una Película Universal THE NOVEMBER PLAN Distribuida por Cinema International Corporation
Pemex
Jueves CINE 16 DE JULIO

HISTORIETAS

JUSTO Y FRANCO

Records Mundiales

LA COMEDIA MORALISTA DEL SIGLO XIX THE DRUNKARD FUE REPUESTA EN EL TEATRO MART DE LOS ANGELES (JUL. 6/1933) Y TUVO 17.510 REPRESENTACIONES! HASTA EL 3 DE SEPTIEMBRE DE 1953.

Encantos

EL DETALLE QUE FALTABA

FULGENCIO

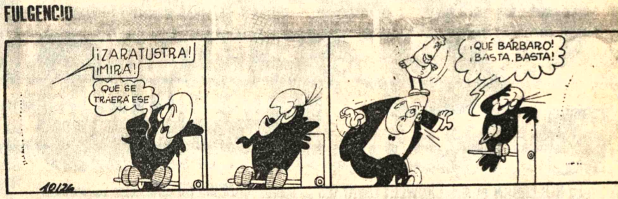

RAMONA

DR. MERENGUE

TREMEBUNDA

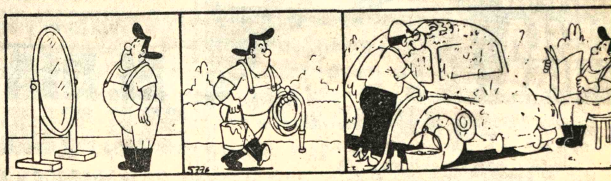

FALLUTE

SE DICE QUE EN LA TIERRA DEL ORIENTE BOLIVIANO...

"...BASTA ECHAR LA SEMILLA PARA QUE PRODUZCA"

Usted sabe que no es verdad tanta belleza.
Se necesita maquinaria motorizada "fuerte" con modernos implemento agricolas para sacarle a la madre-tierra todo lo que pueda dar.

Y PARA ELLO USTED TIENE LA MEJOR MAQUINARIA AGRICOLA
TRACTORES FORD • EQUIPOS Ford

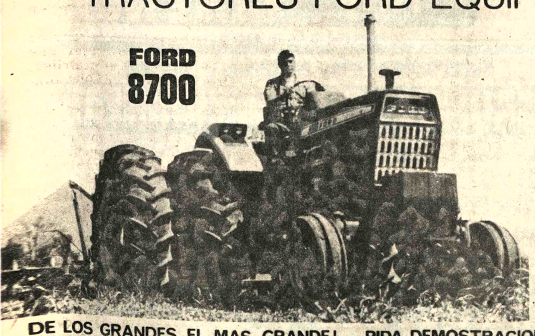

¿Qué le parece un tractor que are 18 y hasta 22 hectáreas al día?
¿Que labre 40 hectáreas o más de tierra con una rastra de discos?
¿Que cubra hasta 65 hectareas con un cultivador de 9,75 m.?
Usted obtiene este rendimiento con el NUEVO COLOSO DE FORD 8700
Este grande y poderoso tractor le permite cultivar de acuerdo con su plan para obtener el máximo de ganancias.

DE LOS GRANDES EL MAS GRANDE! PIDA DEMOSTRACIONES DEL COLOSO DEL AGRO!

VENTAS - SERVICIO - REPUESTOS
INTERMACO
LA PAZ Mercado 1075 - Casilla 852 - Telf. 53787
Estación de Servicio "EL ALTO" Km. 4 carretera a Oruro. Telfs. 59016 - 59235
ORURO Pagador 1680 Casilla 254 - Telfs. 50325
En el interior sucursales GRACE

DE JULIO Tel. 52119
tinee, Tanda y Noche UN LOCO LINDO EN APUROS. (Apta para todo público). Matinée 7.50, 9.50, Tanda y Noche 9.50, 11.50.

6 DE AGOSTO Tel. 23829

Matinée. Hs. 15.45, Tanda 18.45, Noche 21.45. AMIGOS MIOS. Actualidades Mundiales N° 24. Matinée Platea 7.50, Mezzanine 9.50, Tanda y Noche Platea 9.50, Mezzanine 11.50.

TESLA Tel. 53803

Matinée, Tanda y Noche CICLOPE AUTOBUS ATOMICO. (Apta para todo público). Además Noticiero ESPEJO DE ALEMANIA. Matinée 9.50, 7.50, Tanda y Noche 11.50, 9.50.

PRINCESA Tel. 51821

Matinée, Tanda y Noche MADAME BOVARY. (Prohibida menores 21 años). Matinée, Tanda y Noche 7.50, 6.50.

UNIVERSO Tel. 42660

Matinée, Tanda y Noche LOS TRES DIAS DEL CONDOR. Además Noticiero Alemán EL MUNDO AL INSTANTE. Matinée Mezzanine 9.50, Platea 7.40. Tanda y Noche 11.50, 9.50.

MONUMENTAL ROBY Tel. 62135

Matinée. Tanda y Noche CORAZON CONTENTO (T.P.) Además Noticiero alemán EL MUNDO AL INSTANTE. Matinée, Tanda y Noche 7.50.

PARIS Tel. 29704

Matinée, Tanda y Noche LA RECOGIDA. (T.P.) Además Noticiero alemán EL MUNDO AL INSTANTE. Matinée, Tanda y Noche 7.50.

HOY CINES TV

17.00 Teleclases
18.00 Pajaro Loco
18.30 Sendas del Oeste
19.00 Adelanto informativo
19.05 Antena Minera
19.25 Letras bolivianas
19.55 La Marina de Mc Hales
20.30 Telenoticioso Boliviano
21.10 La Pantera Rosa I
21.18 Telenovela "La Caldera del Diablo"
22.15 Asi marcha el País.
23.15 Mujer Policía
24.05 Síntesis informativa.

SCALA Tel. 23535

Matinée, Tanda y Noche LAS PROCESADAS. May. 18 años. Matinée 7.50, 9.50, Tanda y Noche 9.50, 11.50.

MURILLO Tel. 52647

Matinée, Tanda doble SU EXCELENCIA e INFIERNO SOBRE RUEDAS. T.P. Noche INFIERNO SOBRE RUEDAS y EL ESPEJO DE ALEMANIA T.P. Matinée 5.50, 4.00, Tanda y Noche 6.00, 4.50.

SAN CALIXTO

Matinée, Tanda y Noche dobles DETECTIVE PRIVADO y EL CLAN DE LA MUERTE. Matinée, Tanda y Noche 5.00

NOBEL

Matinée, Tanda dobles ACORRALADO, LAS HIJAS DE DRACULA. Noche LAS HIJAS DE DRACULA. Matinée, Tanda y Noche 7.50.

EBRO

Matinée, Tanda dobles EL ESPINAZO DEL DIABLO y BRUCE LEE DRAGON INMORTAL. Noche BRUCE LEE DRAGON INMORTAL. Matinée 5.50, 4.00, Tanda y Noche 6.50, 5.00.

MEXICO

Matinée, Tanda dobles TANGO BAR-VOLVERE A NACER. Noche VOLVERE A NACER. Matinée 7.50, 4.50, Tanda y Noche 8.00, 5.00

ROXY

Matinée doble LOS LOQUITOS DEL ESTADIUM y PAPA CORAZON SE QUIERE CASAR. (T.P.). Tanda doble PAPA CORAZON SE QUIERE CASAR y EL AVISPERO (May. 21 años). Noche EL AVISPERO (21 años). Matinée, 5.50, Tanda y Noche 6.00

AVENIDA

Matinée, Tanda y Noche CINCO OSOS LOCOS Y EL PAYASO. Censura todo público. Además Noticiero NO-DO 156. Matinée 7.50, 9.50, Tanda y Noche 9.50, 11.50

VARIEDADES Tel. 24071

Matinée doble TACOS AL CARBON y TIBURON (21 años). Tanda doble TIBURON y CONTRANATURA (21 años). Noche CONTRANATURA (21 años) y PROGRAMA DE CORTOS. Matinée 5.50, 4.00, Tanda y Noche 6.00, 4.50.

BOLIVAR

Matinée, Tanda y Noche AMIGOS. Además Noticiero NO-DO. Matinée, Tanda y Noche 7.50, 7.50.

LIBERTAD

Matinée, Tanda dobles ZATOICHE ESPADA FULMINANTE y TWINKY. (Censura 14 años). Noche TWINKY y Cortos. Matinée 5.50. Tanda y Noche 6.00

BUSCH

Matinée, Tanda doble LA RAULITO y BARRANCO DE LA MUERTE Noche doble LA RAULITO y BABY LOVE LA TENTADORA. Estrictamente prohibida menores 21 años.

MADRID

Matinée, Tanda dobles GRIZZLY GARRAS DE LA MUERTE y EL MUNDO OLVIDADO T.P. Noche LAS NOCHES DE BOCACCIO y CORTOS. May. 21 años. Matinée, Tanda y Noche 5.00, 5.50.

IMPERIO Tel. 40451

Matinée, Tanda y Noche dobles. EL ULTIMO REBELDE y LA ULTIMA NOCHE DEL TITANIC Matinee 5.50, 4.00, Tanda y Noche 6.00, 4.50.

CENTER Tel. 22026

Matinée, Tanda doble TU ME ENLOQUECES y SATAN BLUE DEMON CONTRA EL DR. FRANKESTEIN. Noche TU ME ENLOQUECES y Matinée 5.00, 4.00, Noche 6.00, 4.50.

PANTU AGENCIA DE VIAJES

National ARTEFAC PARA EL H DE MUN

Música culta en CRISTAL

Hs. 21.30
Concierto para clarinete y Orq. K. 622 Mozart
Concierto para Violin y Orq. N° 1 en Re menor Paganini
Concierto para piano y Orq. N° 21 en Do. K. 467 Mozart

Venga al mundo de Marlboro

GRATIFICACION

Excelente gratificacion a la persona que entregue en la Administración del Hotel Sheraton, una caja de slides (diapositivas cientificas) pertenecientes a un disertante extranjero del Congreso Internacional de Odontologia, extraviado en la calle México (altura del Restaurant La Estancia) el día sábado 9 del presente mes.

Reserva absoluta

Ordenanza Municipal

Nº. 102/77

Mario Mercado Vaca Guzmán

Alcalde Municipal de La Paz

CONSIDERANDO:

Que el pueblo de La Paz recuerda con unción cívica el CLXVIII Aniversario de la Revolución Emancipadora del 16 de Julio de 1809, protagonizada por Dn. Pedro Domingo Murillo y los Protomartires de la Independencia Americana.

Que es deber de la ciudadania rendir fervoroso homenaje a tan memorable acontecimiento histórico.

RESUELVE:

Articulo 1º.- Declárase dias de regocijo público el 15, 16 y 17 de Julio.

Articulo 2º.- Dispónese el embanderamiento de los edificios publicos y particulares de la ciudad durante los citados dias.

Articulo 3º.- Los actos conmemorativos del CLXVIII aniversario de la Revolución Emancipadora de 1809, estarán sujetos a programa oficial.

Quedan encargados de su ejecución y cumplimiento de la presente Ordenanza, el Oficial Mayor de Cultura y Alcaldías del Departamento, la Directora General de Cultura y el Intendente Municipal.

Es dada en el Palacio Consistorial de la ciudad de Nuestra Señora de La Paz, a los treinta días del mes de Junio de mil novecientos setenta y siete años.

MARIO MERCADO VACA GUZMAN
ALCALDE MUNICIPAL DE LA PAZ

ES CONFORME:

MARIO BRDOYA BALLIVIAN
OFICIAL MAYOR DE CULTURA Y
ALCALDIAS DEL DEPARTAMENTO DE LA PAZ

2a SEMANA
Una película dedicada a todos los jóvenes enamorados...

Amigos

PARAMOUNT PICTURES PRESENTA UNA PELICULA DE LEWIS GILBE
Producido y Dirigido por LEWIS GILBERT Guión de JACK RUSSELL y VERNON HARRIS Director Asociado GEOFFREY HELMAN
Mayores de 14 Año...
HOY CINE BOLIVA

TANGO BAR
HOY Y MAÑANA

CUESTA ABAJO
JUEVES 14 y VIERNES 15

EL DIA QUE ME QUIERAS
SABADO 16 y DOMINGO 17

TANGO EN BROADWAY
SOLO LUNES 18

DESDE HOY GRAN CINE MEXICO pelmex

CUATRO AÑOS "ACORRALADO" POR UN CRIMEN QUE NO COMETIO...
¡PERO ESTA DECIDIDO A VENGARSE!
JOE DON BAKER CONNY VAN DYKE
ACORRALADO
GABRIEL DELL JOHN MARLEY BROCK PETERS
KERWIN KEMMERLING
may<18 años

Gran Doble con:
"Las Hijas de Drácula"

Hoy CINE NOBE

Superando a todas en Acción y Emoción
SEGUNDA SEMANA TRIUNFAL

Ahora el "REY DEL KUNG-FU" ....Regresa a la vida...!!! Como vivió!...Como amó!... Como luchó...!!!

BRUCE LEE EL DRAGON INMORTAL
en maravillosos colores ~ mayores de 14 años
HOY Un Fabuloso Programa CINE EBRO

Guatemala

Piden al gobierno pronunciamiento sobre negociación en torno a Belice

GUATEMALA, 11 (LATIN) El gobierno deberá pronunciarse esta semana sobre los resultados de las recientes negociaciones en torno al futuro de Belice, entre delegaciones de Gran Bretaña y Guatemala.

La precisión fue solicitada por una nueva organización cívica, y se basa en las contradictorias noticias que al respecto se han dado en el país, incluyen la versión de que Guatemala habría renunciado a su reivindicación de la totalidad del territorio de Belice, por la creación de un corredor hacia el Mar Caribe, y una compensación económica por parte de Gran Bretaña.

La organización cívica, que tiene en su seno a numerosos ciudadanos encabezados por Jorge Toriello Garrido, ex-triunviro presidencial de 1944, manifestó su preocupación por las noticias procedentes de Washington en que se afirma que "Gautemala practicamente renunció a la reivindicación total del territorio de Belice".

El Canciller, Adolfo Molina Orantes, al arribar el sábado desde la capital norteamericana dijo "no hemos convenido en aceptar parte de Belice".

Sin embargo y por considerar que debería informar primeramente al Presidente de la República sobre el resultado de las pláticas, prefirió no abundar en detalles en sus declaraciones a los periodistas.

Mientras tanto altos jefes del Ejército Hondureño estuvieron en Guatemala el sábado para ofrecer su irrestricto apoyo a Guatemala en el conflicto sobre Belice.

El Ministro de la Defensa de Honduras Coronel Omar Antonio Zelaya acompañado por el Jefe de Estado Mayor General de Brigada Mario Chinchilla Cárcamo, se entrevistaron con el General Otto Spiegler, Ministro de la Defensa Nacional para comunicarle la resolución del gobierno hondureño.

Entre tanto es esperado aquí el Ministro Británico Ted. Rowllands que según el comunicado conjunto firmado en Washington el jueves pasado, vendrá a Guatemala para continuar conversaciones tendientes a rebajar el clima bélico imperante como consecuencia del traslado de efectivos militares aero-transportados del Reino Británico y la puesta en alerta del Ejército Guatemalteco.

Al respecto, el editor del diario La Nación y Secretario de Relaciones Públicas de la Presidencia Roberto Girón Lemus afirmó en un editorial del citado matutino que los reactores de los aviones de guerra fueron encendidos el jueves pasado y cuando el Embajador norteamericano en Guatemala preguntó sobre los "significados reales", de la movilización militar, se le contestó que estos "eran lo que parecían", en clara respuesta a la intención del gobierno de llegar a la confrontación armada si no se lograba un arreglo amistoso en Washington.

Nuevo abogado se hará cargo de la defensa de Isabel Perón

BUENOS AIRES 11 (LATIN).- La Ex-Presidente María Estela Perón designó al abogado Julio Isaac Arriola como defensor en todas las causas que se le siguen en el fuero federal, según se supo hoy en medios judiciales.

El martes pasado Arriola sorprendió a la justicia presentándose como defensor de la señora Perón recluida en dependencias militares desde su derrocamiento el 24 de marzo de 1976, y reclamando su libertad con el argumento de su prolongada detención y la presunción de su inocencia hasta tanto no se la condene.

Los abogados Gustavo Adolfo Falco y Silvia Estela Ardoy eran los defensores de la ex-Mandataria en las seis causas que procesa la Justicia contra ella por malversación de fondos públicos e incumplimiento de los deberes de funcionario.

Al día siguiente de la presentación de Arriola, un Juez Federal dispuso la excarcelación de la ex-Presidenta por falta de méritos en dos de los seis procesos que se le siguen.

Los procesos eran por irregularidades administrativas y manejó equivoco de fondos reservados de la Presidencia de la Nación, y el Juez Guillermo Rivarola entendio que el mantenimiento de la prisión carece procesalmente de objeto y se torna innecesario disponiendo su libertad sin perjuicio de la prosecución de la causa.

México negó formalmente visa de ingreso a Monseñor Lefevre

DICKINSON, ESTADOS UNIDOS, 11 (LATIN-REUTER).- México negó formalmente la visa de ingreso al Arzobispo francés Marcel Lefebvre, quien pensaba viajar mañana con ese destino, informó hoy uno de sus allegados.

El Prelado rebelde consagró ayer una capilla en Los Angeles Cerca de 2000 personas muchas de ellas provenientes de Nueva York y otras ciudades alejadas. asistieron a la ceremonia.

El gobierno mexicano no alegó razones para negarle la visa al Arzobispo y cinco sacerdotes que lo acompañan, informó el vocero. Lefebvre se proponía realizar bautismos y participar en otras ceremonias litúrgicas en diversas ciudades Mexicanas.

Ahora, el Prelado viajará a Bogotá, Colombia, donde vive una hermana. Aún no se recompuso el programa de la gira, pero en principio viajaría por avión mañana o pasado.

Es anfitrión de Lefebvre en esta ciudad el Padre Héctor Bolduc, quien fue ordenado en el seminario de Econe, Suiza, que dirige aquel. Su presencia ha provocado reacciones en la jerarquía católica local.

Este fin de semana, el Cardenal Miguel Dario Miranda, jefe de la Iglesia Mexicana, denunció a Lefebvre y advirtió a los fieles que debían evitarlo.

Hace dos semanas, el Prelado francés desafío la prohibición papal de ordenar sacerdotes, al hacerlo en el seminario de Econe. El Vaticano comentó que el Arzobispo corría el riesgo de separarse de la comunidad de los fieles. lo cual fue interpretado por los observadores como una advertencia de excomunión.

Ayer, Lefebvre dijo a sus seguidores que podría ser excomulgado sólo por pecado mortal, que el no había cometido.

Implacable ofensiva contra la delincuencia en Colombia

BOGOTA, 11 (AFP).- Una nueva e implacable ofensiva contra las mafias de narcotraficantes internacionales y de las esmeraldas fue decidida hoy aquí por los Altos Mandos Militares Colombianos.

Esa ofensiva se anunció al finalizar un Consejo de Seguridad que presidió el Ministro de la Defensa, General Abraham Varón.

Todo el personal policial de la región de Guajira, en la frontera con venezuela se descubrió hace poco cultivo de marihu mundo, fue reemplaz

El relevo de ese p hará cada seis meses

las inundaciones provocaron 9 muertos en Auch, Francia

AUCH, FRANCIA, 11 (LA-REUTER).- El número de muertos como consecuencia de las inundaciones en lo que va del siglo en esta región meridional de Francia se elevó hoy a 19, mientras el gobierno anunciaba a uno de sus Ministros para que coordine las operaciones de ayuda.

Las inundaciones de fin de semana siguieron a lluvias torrenciales que destruyeron a un 90 por ciento de las cosechas cerealeras y de tabaco. Además diezmaron el ganado y causaron daños materiales por millones de francos.

El Primer Ministro Raymond Barre anunció una partida de un millón de francos (187.000 dólares) para ayuda inmediata, suma calificada de totalmente insuficiente por una organización sindical izquierdista.

El Presidente Valery Giscard D'Estaing dispuso que el Ministro del Interior Christian Bonnet recorra la zona devastada en los departamentos de Haute Garonne, Gers y Lot et Garonne para coordinar las tareas de asistencia.

EE.UU. y Panamá reanudaron negociaciones sobre el Canal

WASHINGTON, 11 (LA-.- Panamá y Estados Unidos reanudaron hoy aquí sus negociaciones sobre el futuro del Canal de Panamá después de un receso de diez días en el que los equipos negociadores prepararon consultas con sus gobiernos.

Según fuentes diplomáticas, la ronda de negociaciones se centrará en el tipo de compensación económica que Estados Unidos deberá pagar a Panamá por el uso de la Zona del Canal.

Estados Unidos que paga actualmente 2,3 millones de dólares al año por el uso de la vía interoceánica, está dispuesto a ofrecer hasta 50 millones de dólares según estas versiones.

Versiones periodísticas no confirmadas indican que Panamá exige 300 millones de dólares por año.

Las fuentes diplomáticas expresaron su confianza de que las dos delegaciones consigan llegar a un acuerdo de compromiso.

Además de la compensación económica, Panamá y Estados Unidos discutirán los problemas laborales y territoriales que aún quedan por solucionar antes de firmar un acuerdo que sustituya al firmado en 1903.

El Presidente Jimmy Carter declaró recientemente que se han conseguido "importantes progresos" en las negociaciones y agregó que se podría firmar un nuevo acuerdo antes de septiembre.

Aunque Estados Unidos y Panamá puedan superar los problemas que quedan pendientes, el gobierno local aún tendrá que enfrentar la resistencia en el Senado para conseguir la ratificación del Tratado.

Los senadores más conservadores se oponen a la devolución de Canal a Panamá y fuentes parlamentarias estiman que el gobierno aún, no tiene asegurada la mayoría de dos tercios, necesaria para la ratificación del acuerdo.

Los principales negociadores estadounidenses, Ellsworth Bunker y Sol Linowitz pasaron gran parte del último receso en las conversaciones dedicados a explicar la importancia del nuevo Tratado a los senadores más influyentes.

Fuentes de la Casa Blanca informaron que Carter probablemente dirigirá un discurso al país pidiendo apoyo para el nuevo Tratado una vez que concluyan las negociaciones.

CAJA PETROLERA DE SEGURO SOCIAL

Concurso de Méritos Nacional

La CAJA PETROLERA DE SEGURO SOCIAL, convoca a Concurso de Méritos, y en su caso a Exámen de Oposición, para el cargo de Médico Anestesiológo para la Regional Médica de Camiri a tiempo completo previo cumplimiento de los siguientes requisitos:

— Titulo Académico.
—Titulo en Provisión Nacional.
— Titulo de Especialidad en Anestesiologia.
—Inscripción en el Ministerio de Previsión Social y Salud Pública.
— Inscripción en el Colegio Médico de Bolivia.
—Certificado de Compatibilidad a tiempo completo (6 horas) para posición.

La falta de presentación de cualquiera de estos requisitos dará lugar a la automática exclusión del Concurso.

Los expedientes deberán presentarse en la Secretaria de la Jefatura Médica Nacional, Calle Obispo Cárdenas N°. 1415, 4° Piso. Los profesionales del interior del país podrán enviar sus expedientes a : Caja Petrolera de Seguro Social, Casilla 2693, La Paz, hasta el dia 26 de julio del presente año.

La Paz, 11 de julio de 1977

GERENCIA GENERAL

NASHUA

La fotocopiadora con calidad fotográfica

La solución a sus problemas de copiado

·EN CALIDAD
·EN ECONOMIA
·EN SERVICIO

por ello ahora somos el número 1 en fotocopiadoras

NASHUA 180

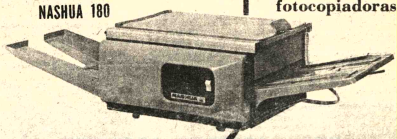

Compruébelo

El modelo 180 es la respuesta a los esfuerzos de los especialistas de NASHUA, luego de largos años de investigación. La 180 tiene las siguientes características básicas.

- ALIMENTACION MANUAL DE HOJAS
- COPIAS LIMPIAS EN BLANCO Y NEGRO
- ASEGURA COPIAS PERFECTAMENTE SECAS para uso inmed
- COPIA TODO: libros, revistas, documentos, correspond y hasta objetos tridimensionales.
- COPIA TODOS LOS COLORES.

VEA SU NASHUA EN HANSA
Y VERA QUE FACIL ES TENERLA

HANSA Ltda. La firma boliviana de su confianza con 70 años al servicio del país

DEPARTAMENTO MERCADERIAS TEL. 50878 Yanacocha esq. Merc

Sucursales: COCHABAMBA-ORURO-POTOSI-SANTA CRUZ-SUCRE-CAMIRI TARIJA-ATOCHA-TUPIZA-VILLAZ

INFORMATIVO A LA OPINION PUBLICA

Ampliación de la Fábrica Nacional de Cemento S.A. (FANCESA

La Corporación Boliviana de Fomento
La H. Alcaldía Municipal de Sucre
La Universidad Mayor de San Francisco Xavier de Chuquisaca

Tienen a bien informar que como resultado de la PUJA ABIERTA realizada el día 6 de julio de 1977 en la ciudad de Sucre, a puertas abiertas, y con la presencia de las entidades cívicas del Departamento y medios de comunicación, entre las firmas MIAG POLYSIUS, se han logrado las siguientes ventaj económicas y técnicas a través de la adjudicación la firma POLYSIUS:

1). Capacidades Garantizadas	Condiciones Originales	Condiciones Finales
Trituradora I	170 Tons/hora	260 Tons/hora
Trituradora II	170 Tons/hora	260 Tons/hora
Molienda crudo	70 Tons/hora	88 Tons/hora
Horno rotatorio	600 Tons/día	800 Tons/día
Producción cemento	200.000 Tons/año	267.000 Tons/año

ESTAS DIFERENCIAS MUESTRAN QUE LA CAPACIDAD SE HA INCREMENTADO EN 67.000 TONS. DE CEMENTO POR AÑO (200 TONS/DIA), QUE EN ULTIMA INSTANCIA SIGNIFICA LA OBTENCION DE UNA OTRA NUEVA PLANTA SIN NINGUN COSTO ADICIONAL.

2). Se obtuvo una reducción en el precio equivalente a un monto de $US. 150.000.

3). Se consiguió la eliminación de la Cláusula de Reajuste de Precios lo que significa el logro de un contrato con precios fijos definitivos, sin ninguna probabilidad de un aumento de los mismos (que en su caso, al presente, hubiese significado un costo adicional de por lo menos $US. 1.200.000).

La Corporación Boliviana de Fomento y la H. Alc día Municipal de Sucre y la Universidad Mayor San Francisco Xavier, se complacen de haber log do en este sistema de Puja Abierta, sin precedent en la historia de compras efectuadas por licitacion del sector público del país, ventajas tan significa vas que abren una nueva etapa en la capacidad negociación de las empresas públicas y que pater zan el alto grado de moral y honorabilidad q constituyen los pilares fundamentales del Gobier Nacional.

La Paz, 11 de julio de 1977

Comenzó reunión de CIEN en Lima

LIMA, 11 (LATIN).- La "Comisión Interamericana de Energía Nuclear" (CIEN) inauguró hoy aquí su décima reunión para estudiar diversos programas de cooperación tecnológica y la situación del contienente en el campo atómico.

La utilización de la energía nuclar con fines pacíficos y como recurso sustitutivo del petróleo y otros recursos energéticos, integrarán la agenda del encuentro al que concurren unos 20 países miembros de la "Organización de los Estados Americanos" (OEA), y observadores de otros organismos internacionales y países europeos.

La sesión inaugural tuvo lugar hoy en el centro cívico de Lima con intervenciones del presidente de la "CIEN", Jesús Taborda Romero, el Secretario Ejecutivo, Marceto Alonso, y el Presidente del "Instituto Peruano de Energía Nuclar" (IPEN), General Juan Barreda Delgado.

Se cumplió luego la primera sesión plenaria para elegir Presidente, Vicepresidente y relator de la reunión que se prolongará hasta el viernes y durante la cual la "CIEN" presentará una propuesta de plan de acción para ser desarrollado el próximo bienio.

El Presidente de la "Comisión Nacional de Energía Atómica de la Argentina", Contraalmirante Carlos Castro Madero, dijo que al llegar a esta capital que la única alternativa para superar la crisis energética que afecta al mundo, y en especial a Latinoamérica, es el desarrollo de la energía nuclear con fines pacíficos.

España suspendió operaciones de cambio para evitar especulación

MADRID, 11 (AFP).- Las operaciones cambiarias fueron suspendidas hoy en toda España para evitar maniobras especulativas en espera del anuncio gubernamental de una devaluación de la peseta de 20 a 30 por ciento.

La devaluación de la moneda española forma parte de las medidas de recuperación económica del gobierno, esperadas desde hace más de un año por los industriales.

Estudios recientes de los servicios oficiales indicaron que la peseta debería ser devaluada "en por lo menos 30 por ciento" para que España recupere el mismo nivel competitivo internacional que tenía en 1974.

Es dudoso, sin embargo, según los medios económicos, que el gobierno decida rápidamente una devaluación tan importante.

Por otra parte, el presidente del Banco de España declaró hace una semana que una devaluación de la peseta no solucionaría nada si no es acompañada por otras medidas económicas.

El gobierno, por su parte, prometió que las medidas importantes en materia económica sólo serán adoptadas luego de consultas con los principales partidos políticos.

Los comunistas y principalmente el secretario de las Comisiones Obreras, Marcelino Camacho, se pronunciaron contra cualquier devaluación que no sea acompañada de garantías contra la inflación.

La última devaluación española, de 11 por ciento, fue hecha en febrero del año pasado.

Después, la inflación se agravó; actualmente tiene un ritmo tres veces superior al promedio europeo y sobrepasará el 30 por ciento este año.

Numerosos economistas se pronunciaron contra una devaluación antes del fin de la temporada turística.

Una devaluación inmediata no favorecería la afluencia turística por falta de capacidad hotelera pero en cambio reduciría los ingresos en divisas de los turistas que ya llegaron a España o son esperados para las próximas semanas.

El turismo aporta a España tantas divisas como la totalidad de sus exportaciones comerciales.

Entretanto, la peseta se desvalorizaba con respecto a todas las demás monedas y frente al ya debilitado dólar su cotización pasó de 66.54 pesetas en febrero de 1976, a 70,94.

La política gubernamental consiste en dejar flotar la peseta o al menos reajustarla periódicamente para no perjudicar las exportaciones españolas.

Pero esta devaluación que se hará probablemente en dos etapas -señalan aquí los medios económicos- debería ser anunciada en asociación con las medidas económicas de austeridad, algunas de ellas estudiadas junto con organismos financieros internacionales.

El gobierno deberá reducir la inflación al nivel europeo en dos o tres años, hacer una reforma fiscal profunda, bloquear los altos salarios y los precios de ciertos productos básicos, disminuir la cesantía, reducir las importaciones y desarrollar las exportaciones.

El gobierno debía terminar el estudio del programa económico para darlo a la publicidad después de consultar a los partidos.

La voluntad de concertación política quedó netamente marcada hoy, cuando el Presidente del gobierno, Adolfo Suárez, interrumpió durante dos horas el Consejo de Ministros para informar sobre su programa al primer secretario del Partido Socialista Español, Felipe González.

Al término de esa conversación, el dirigente socialista declaró que su primera impresión sobre las medidas estudiadas es positiva pero se negó a dar opiniones de fondo.

Satisfacción de EE.UU. por el anuncio de elecciones en Chile

WASHINGTON, 11 (LATIN). El gobierno estadounidense expresó hoy su satisfacción ante la anunciada decisión de convocar elecciones democráticas en Chile.

Un portavoz de la Cancillería dijo que Estados Unidos apoya "un rápido regreso a una forma de gobierno abierta y democrática en Chile".

La Cancillería emitió esta declaración al comentar un discurso pronunciado por el Jefe de Estado chileno, General Augusto Pinochet, anunciando la celebración de elecciones, probablemente en 1984.

En su discurso pronunciado el sábado, Pinochet estableció por primera vez un calendario para el restablecimiento de la democracia constitucional en el país.

"Estamos satisfechos por la declaración (formulada por Pinochet) en la que anunció su intención de regresar a un gobierno constitucional y electo", dijo el vocero de la Cancillería Estadounidense.

"Creemos que esta es una medida positiva y apoyaríamos un rápido regreso a una forma de gobierno abierta y democrática en Chile", añadió.

El Paraguay dispuesto al diálogo sobre represas en el río Paraná

BUENOS AIRES, 11 (AFP).- Paraguay esta dispuesto a participar en una reunión tripartita junto a Argentina y Brasil para considerar el aprovechamiento compartido del río Paraná, se reveló hoy aquí.

Así lo afirmó el Contraalmirante Guillermo Haywood, miembro paraguayo del Consejo de Administración del ente binacional (Argentino-Paraguayo) de Yacireta, a su llegada hoy a la Argentina.

Haywood participará en la ronda de reuniones del organismo, que se celebra desde hoy en Buenos Aires y en cuyo transcurso se analizará el informe que presentará el Comité Ejecutivo, así como el estado de cuentas de la institución y otros temas que se fijarán durante la marcha de las deliberaciones.

Expresó también el funcionario del vecino país, que no tenía la menor duda de que la represa argentino-paraguaya "Corpus" es un proyecto factible y será construido".

Explicó asimismo que en su carácter de delegado paraguayo ante la Comisión Mixta de ambos países del río Paraná, encargada del estudio del aprovechamiento de dicho curso, tenía conocimiento de que ya fue presentado el informe de la firma consultora sobre Corpus.

El exámen respectivo indicó que el trabajo había cumplido con los términos prefijados, de manera que tiene validez contractual, precisó.

Sostuvo Haywood que ese informe será elevado oportunamente a los gobiernos quienes tendrán que decidir sobre el aprovechamiento a ser llevado adelante en esa zona, puesto que el informe presenta una variedad infinita de posibilidades en un proyecto que tiene tres emplazamientos básicos.

Dijo que dentro de esas posibilidades existen factores de diversa indole entre los que se encuentra también la cota de coronamiento.

Respecto a la cota, la decisión tomada ni por el gobierno argentino ni el Paraguayo.

La Comisión tiene que analizar la factibilidad de las posibilidades estudiadas y los gobiernos decidirán cuál es el mejor aprovechamiento indicó.

Chile solicitó al BID préstamo para un proyecto hidroeléctrico

SANTIAGO, CHILE, 11, (LATIN).- Chile solicitó al Banco Interamericano de Desarrollo (BID) un préstamo por 175 millones de dólares para la construcción, en cinco años, del complejo Colbun-Machicura, el proyecto hidroeléctrico más importante concebido hasta ahora en el país destinado a irrigar 470.000 hectareas en la zona sur del país.

El complejo estará constituído por dos centrales eléctricas (Colbun y Machicura) a ser construidas sobre el Río Maule, entre las ciudades de Talca y Linares, 300 kilómetros al sur de esta capital, con un lago artificial de treinta kilómetros de longitud informó Cristian Maturana, alto funcionario de la Empresa Estatal Nacional de Electricidad (ENDESA) y jefe del proyecto.

Ambas centrales hidroeléctricas producirán 3.300 millones de kilowatios-hora.

El funcionario dijo a los periodistas que durante este año y el próximo la empresa Nacional de Electricidad invertirá cerca millones de dólares en los preparativos finales.

El costo total de las obras se calcula en unos quinientos millones de dólares a financiarse, parte con el pr solicitado al BID y el re créditos directos de lo veedores y fondos nacio dijo Maturana.

Luego de iniciarse las finales, en el primer se de 1979, ENDESA (que ya contar con los crédi ternacionales solicitados otros recursos externos ternos) invertiría 55 millo dólares en 1980 noventa m al año siguiente, cien mi Sesenta millones en 198 resto en 1984.

Morales Bermúdez visitará Piura

LIMA, 11 (AFP).- Un de trabajo y contacto direc el pueblo" de Piura, 1.200 norte de aquí, inicia próximo miércoles el Pre Francisco Morales Ber se informó hoy oficialm

El Mandatario s durante dos días ese tamento, en compañía m miembros de la Junta Mil Gobierno, cinco Ministr Estado y jefes de orga públicos.

Ecuador:

Velasco Ibarra, por su edad, se retira de la actividad política

QUITO 11 (AFP).- El Ex-Presidente ecuatoriano José María Velasco Ibarra consideró concluida su gestión política en el país debido a su avanzada edad, según declaró hoy aquí a dos periodistas de un diario local.

Velasco declaró: " Me he negado a toda intervención política, porque así lo exige mi conciencia de hombre honrado.

A continuación señaló "No puedo ser eficaz en la política ecutoriana porque ya tengo 84 años y tres meses, y mi memoria flaquea".

Velasco Ibarra reside desde 1972 en Buenos Aires tras su derrocamiento por las Fuerzas Armadas que entregaron el Poder al General Guillermo Rodríguez Lara, y desde entonces se convirtió en el más duro opositor y crítico de los gobiernos castrenses.

Velasco calificó de "monstruoso" el plebiscito que se llevará a cabo el año próximo en Ecuador por decisión del triunvirato militar que ejerce el Poder desde enero de 1976, como paso previo para entregar el mando a un régimen civil.

En este referendum se deberá elegir entre dos textos constitucionales. uno, que es una nueva constitución y otro que es la Constitución de 1945 reformada.

Al respecto Velasco Ibarra recordó que el Ecuador tiene una tradición, que es que cada vez que ha habido una dictadura, se ha recurrido a la Asamblea Constituyente, y se pregunta con que derecho se rompe ahora esa tradición.

Según el ex-Presidente la Constitución de 1945 carece de toda actualidad mientras que la nueva Constitución es la misma que la anterior con solo algunas palabras diferentes.

Refiriéndose al Alcalde de Quito, el Arquitecto Sixto Durán Ballen, considerado como uno de los posibles candidatos de las fuerzas de derecha, Velasco declaró: "Es una buena persona y un caballero de trabajo".

Negociaciones sobre las Malvinas comienzan mañana

LONDRES 11 (AFP).- Las negociaciones anglo-argentinas sobre el futuro de las Islas Malvinas comenzarán el próximo miércoles en Roma, confirmo aquí hoy la Cancillería Británica.

La delegación británica estará dirigida por el alto funcionario del Foreing Office, Hugh Cortazzi, encargado de los Asuntos de América Latina, y la Argentina que había propuesto que las negociaciones fuesen a nivel ministerial- estará representada por el Capitan Walter Allara, Subsecretario de Relaciones Exteriores.

Las negociaciones, que durarán hasta el viernes, tendrán caracter preliminar, lo que explica la decisión británica de hacerse representar por un alto funcionario y no por un miembro del gobierno se dijo en esta capital.

Las entrevistas tratarán por vez primera de la soberanía de las Malvinas, que la Argentina reivindica desde hace un siglo.

Gran Bretaña, dijeron los observadores, confía en que este problema será resuelto en el marco de un acuerdo de cooperación económica.

Diversos sectores analizan el anuncio de elecciones en Chile

SANTIAGO 11 (AFP).- El ciente anuncio del Presidente gusto Pinochet, sobre la nue institucionalidad chilena imiento a ser analizado hoy qui por diversos sectores.

El sábado último el Jefe del tado, declarando "definitivamente muerta" la stitución de 1925, moficación sustancial de la carta ndamental de 1833, fijó lazos y metas" para la vuelta la institucionalidad chilena

Pinochet señaló un proceso dual de tres etapas: la de la uperación hasta 1880, la de nsición hasta 1990 y la de malidad o consolidación, a tir del año 1991.

De lo señalado por el Presite Pinochet se dedujo aquí e Chile volverá al sistema de ragio popular en unos 8 años.

El jurista Pablo Rodríguez, ex líder del disuelto Movimiento Derechista Patria y Libertad, junto con considerar que las etapas fijadas "corresponden a la realidad política del país", estima que los plazos fijados "son exageradamente prolongados ya que una nueva institucionalidad que sólo se hará operante en 1990 no satisface los requerimientos actuales de Chile".

Sin embargo, el Presidente de la Confederación de la Producción y el Comercio, Manuel Valdés, precisó que "no preocupa el plazo, porque lo más importante es que el proceso quede bien consolidado hacia una gradual participación" de todos los chilenos.

"Lo principal del anuncio presidencial es que delinea un plan de acción que abre la posibilidad de ajustes a medida que se cumplan las etapas definidas" opinó el ejecutivo de la sociedad de Fomento Fabril, que agrupa a los industriales privados chilenos, Hernán Daroch.

El Presidente de la Federación de Trabajadores del Comercio, Mario Salgado, puntualizó que "lo más importante para los trabajadores chilenos es tener en la próxima Cámara Legislativa una real participación" sin hacer alusión a plazos determinados.

Tucapel Jiménez, Presidente de la ANEF (Asociación Nacional de Empleados Fiscales) opinó que el anuncio debió complementarse con un enunciado "indicando un sistema de elecciones con negociación colectiva y participación". Para el sector laboral chileno.

COBEE

CORTES DE ENERGIA ELECTRICA necesarios para mejorar los servicios que le presta:

MARTES 12/7/77

Zona: SOPOCACHI de Hrs. 7.00 a 19.00, quedando sin energía las calles: MENDEZ ARCOS entre Plaza España y M. Cornejo, CERVANTES,entre Vincenti y Quintin Barrios.

Zona: CALIMONI de Hrs. 08.00 a 12.00 afecta las calles FRANCISCO CERNADAS desde J. Prudencio hasta el final CALLEJON F. CERNADAS en su totalidad y PASAJES ADYACENTES.

Nuestro teléfono es el número 59611

Gracias por su cooperacion y comprension CONSTANCIO.

COLCHONES Y ALMOHADAS
Kericoma
"EL NUEVO" DIOS DEL SUEÑO...!!!
BAPTISTA Nº 9
TEL.41434

ROL PARA EL DESFILE DE TEAS DEL "15 DE JULIO"

La cabeza se ubicará en la esquina de la Calle Comercio y Jenaro Sanjinés.

La formación será en columna de seis personas y el desfile de teas se sujetará al siguiente rol:

LA CABEZA DE LA COLUMNA "A" EN LA ESQUINA COMERCIO Y JENARO SANJINES
Motociclistas de la Dirección General de Tránsito
Motociclistas del Moto Club "Illimani"

BANDA DE MUSICA

Alcaldía Municipal (Empleados y Obreros)
Prefectura del Departamento
Instituciones Cívicas
Instituciones Culturales y Deportivas
Juntas Vecinales
Federación de Centros Interprovinciales

LA COLUMNA "B" EN LA AVENIDA MONTES
(Escuelas y Colegios nocturnos)
Centros de Educación de Adultos

BASICO Y ORIENTACION

Carlos Bravo
Crispin Andrade
Obreros de la Cruz
Pedro Kramer
Pasos Kanki
República de México
Sergio Almaraz
José Vicente Ochoa
Lindaura Campero
Bernardo Monteagudo
Porvenir
20 de Octubre
Rosendo Gutierrez
José Manuel Loza
Gregorio Reynolds
Luis S. Crespo

MEDIO

Nacional Ayacucho
San Calixto
Germán Busch
Adela Zamudio
La Salle
Delfin Eyzaguirre
George Rouma
Franz Tamayo
Retamozo
Bolivar
Venezuela
Prof. Las Américas
American School

LA COLUMNA "C" EN LA AVENIDA MONTES HASTA LA CERVECERIA

Fuerzas Armadas de la Nación
Policía Boliviana
Pueblo en general

RECORRIDO

Calle Comercio, Plaza Murillo, Calle Ayacucho, Calle Mercado, Calle Loayza y Avenida 16 de Julio.

DESCONCENTRACION

La desconcentración se efectuará en la Calle Bueno esq. Avenida Simón Bolívar.

El desfile de teas comenzará a horas 19.30.

Las motocicletas de la Dirección General de Tránsito, deberán ubicarse a la altura de la calle Comercio sobre la Avenida Montes para iniciar la marcha a las 19.30.

Los carros alegóricos de las Instituciones, se ubicarán sobre la Avenida Montes a partir de la esq. Avenida Uruguay.

Con el objeto de evitar aglomeraciones se recomienda emplear las siguientes vías de ingreso, para tomar su respectiva ubicación: Avenida Pando, Calle Ingavi.
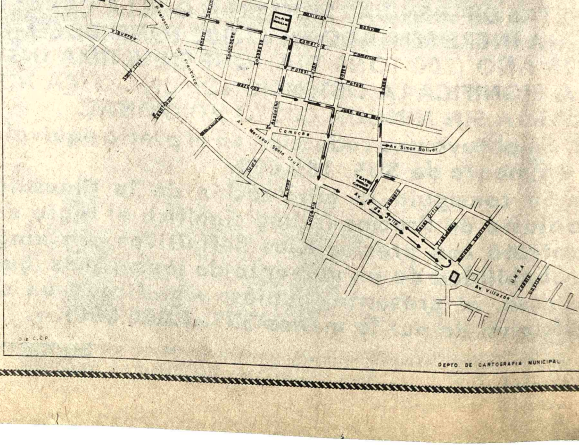
La Paz, Julio de 1977